

Bezdrátová stereofonní sluchátka s potlačením hluku
WH-1000XM4



Vyskytnou-li se jakékoli problémy či nejasnosti, použijte tento návod.

Aktualizujte software sluchátek a aplikaci „Sony | Headphones Connect“ na nejnovější verzi. Podrobnosti naleznete na:
<https://www.sony.net/elesupport/>

Začínáme

[Možnosti funkce Bluetooth](#)

[O hlasových informacích](#)

Dodávané příslušenství

[Kontrola obsahu balení](#)

[Vložení sluchátek do pouzdra na přenášení](#)

Součásti a ovládací prvky

[Umístění a funkce součástí](#)

[O indikátoru](#)

[Nošení sluchátek](#)

Napájení/nabíjení

[Nabíjení sluchátek](#)

[Dostupná doba provozu](#)

[Kontrola zbývající kapacity baterie](#)

[Zapnutí sluchátek](#)

[Vypnutí sluchátek](#)

Připojení

[Bezdrátové připojení k zařízením Bluetooth](#)

Snadné nastavení s aplikací

[Připojení pomocí aplikace „Sony | Headphones Connect“](#)

Smartphone Android

[Spárování a připojení k smartphonu se systémem Android](#)

[Připojení ke spárovanému smartphonu se systémem Android](#)

[Připojení jedním dotykem \(NFC\) ke smartphonu Android](#)

[Odpojení smartphonu Android s funkcí připojení jedním dotykem \(NFC\)](#)

[Přepnutí zařízení jedním dotykem \(NFC\)](#)

iPhone (zařízení se systémem iOS)

[Spárování a připojení k telefonu iPhone](#)

[Připojení ke spárovanému zařízení iPhone](#)

Počítače

[Párování a připojení k počítači \(Windows 10\)](#)

[Párování a připojení k počítači \(Windows 8.1\)](#)

[Párování a připojení k počítači \(Mac\)](#)

[Připojení ke spárovanému počítači \(Windows 10\)](#)

[Připojení ke spárovanému počítači \(Windows 8.1\)](#)

[Připojení ke spárovanému počítači \(Mac\)](#)

Jiná zařízení s připojením Bluetooth

[Spárování a připojení k zařízení Bluetooth](#)

[Připojení ke spárovanému zařízení Bluetooth](#)

Vícebodové připojení

[Připojení sluchátek k hudebnímu přehrávači a smartphonu / mobilnímu telefonu \(vícebodové připojení\)](#)

[Připojení sluchátek ke 2 smartphonům se systémem Android \(vícebodové připojení\)](#)

[Připojení sluchátek ke smartphonu se systémem Android a k zařízení iPhone \(vícebodové připojení\)](#)

[Připojení sluchátek k dvěma zařízeními současně \(vícebodové připojení\)](#)

[Ukončení připojení Bluetooth \(po použití\)](#)

[Použití dodaného kabelu ke sluchátkům](#)

Poslech hudby

Poslech hudby prostřednictvím připojení Bluetooth

[Poslech hudby ze zařízení pomocí připojení Bluetooth](#)

[Ovládání audio zařízení \(připojení Bluetooth\)](#)

[Ukončení připojení Bluetooth \(po použití\)](#)

Funkce potlačení hluku

[Co je to potlačení hluku?](#)

[Používání funkce potlačení hluku](#)

[Optimalizace funkce potlačení hluku pro konkrétní osobu \(optimalizace NC\)](#)

Poslech okolního zvuku

[Poslech okolního zvuku při přehrávání hudby \(režim okolního zvuku\)](#)

[Rychlý poslech okolního zvuku \(režim rychlé pozornosti\)](#)

[Mluvení s lidmi, když máte nasazená sluchátka \(Speak-to-Chat\)](#)

Režim kvality zvuku

[Režim kvality zvuku](#)

[Podporované kodeky](#)

[Funkce DSEE Extreme](#)

Telefonní hovory

[Příjem hovoru](#)

[Uskutečnění hovoru](#)

[Funkce pro volání](#)

[Video volání v počítači](#)

[Ukončení připojení Bluetooth \(po použití\)](#)

Používání funkce hlasového asistenta

[Používání funkce Google Assistant](#)

[Používání funkce Amazon Alexa](#)

[Používání funkce hlasového asistenta \(Google app\)](#)

[Používání funkce hlasového asistenta \(Siri\)](#)

Používání aplikací

[Možnosti aplikace „Sony | Headphones Connect“](#)

[Instalace aplikace „Sony | Headphones Connect“](#)

[Přístup k informacím podpory z aplikace „Sony | Headphones Connect“](#)

[Aktualizace softwaru sluchátek](#)

Důležité informace

[Bezpečnostní opatření](#)

[Prohlášení o licenci](#)

[Ochranné známky](#)

[Webové stránky zákaznické podpory](#)

Řešení potíží

[Co lze udělat pro vyřešení problému?](#)

Napájení/nabíjení

- [Sluchátka nelze zapnout.](#)
 - [Nelze uskutečnit nabíjení.](#)
 - [Doba nabíjení je příliš dlouhá.](#)
 - [Dostupná provozní doba je krátká \(doba výdrže baterie je krátká\).](#)
 - [Sluchátka nelze nabít ani při připojení k počítači.](#)
 - [Na displeji smartphonu se nezobrazí údaj o zbývajícím množství kapacity baterie.](#)
-

Zvuk

- [Žádný zvuk](#)
- [Nízká hlasitost zvuku](#)
- [Nízká kvalita zvuku](#)
- [Jsou časté výpadky zvuku.](#)
- [Účinek funkce potlačení hluku není dostatečný.](#)

Připojení Bluetooth

- [Nelze uskutečnit párování.](#)

- [Připojení jedním dotykem \(NFC\) nefunguje.](#)

- [Nelze navázat připojení přes Bluetooth.](#)

- [Zkreslený zvuk](#)

- [Sluchátka řádně nefungují.](#)

- [Osoba, se kterou telefonujete, není slyšet.](#)

- [Je špatně slyšet hlas volajícího](#)

- [Dotykový ovládací panel nereaguje správně](#)

- [Sluchátka reagují nesprávně.](#)

Reset a inicializace sluchátek

- [Resetování sluchátek](#)

- [Inicializace sluchátek pro obnovení továrního nastavení](#)

Bezdrátová stereofonní sluchátka s potlačením hluku
WH-1000XM4

Možnosti funkce Bluetooth

Sluchátka využívají bezdrátovou technologii BLUETOOTH®, díky které můžete provádět následující.

Poslech hudby

Zvukový signál lze bezdrátově přijímat ze smartphonu nebo z hudebního přehrávače.



Telefonování

Hovory lze uskutečňovat a přijímat pomocí hands-free, i když je smartphone či mobilní telefon v tašce nebo kapse.



Bezdrátová stereofonní sluchátka s potlačením hluku
WH-1000XM4

O hlasových informacích

V následujících situacích se budou ve výrobním nastavení ze sluchátek ozývat hlasové informace v angličtině. Obsah hlasových informací je vysvětlen v závorkách.

Pomocí aplikace „Sony | Headphones Connect“ můžete změnit jazyk hlasových informací nebo hlasové informace zapnout/vypnout. Více podrobností naleznete v průvodci nápovědou aplikace „Sony | Headphones Connect“.

https://rd1.sony.net/help/mdr/hpc/h_zz/

- Při zapnutí sluchátek: „Power on“ (Napájení zapnuto)
- Při vypnutí sluchátek: „Power off“ (Napájení vypnuto)
- Při aktivaci režimu párování: „Bluetooth pairing“ (Párování Bluetooth)
- Při navázání připojení Bluetooth: „Bluetooth connected“ (Bluetooth připojeno)
- V případě prvního vícebodového připojení při navazování spojení Bluetooth mezi druhým zařízením a sluchátky: „Bluetooth 2nd Device Connected“ (Připojeno 2. zařízení Bluetooth) (*)
- V případě vícebodového připojení při navazování spojení Bluetooth mezi prvním zařízením a sluchátky: „Bluetooth Device1 Connected“ (Připojeno zařízení Bluetooth 1) (*)
- V případě vícebodového připojení při navazování spojení Bluetooth mezi druhým zařízením a sluchátky: „Bluetooth Device2 Connected“ (Připojeno zařízení Bluetooth 2) (*)
- Při ukončení připojení Bluetooth: „Bluetooth disconnected“ (Bluetooth odpojeno)
- V případě vícebodového připojení při ukončení spojení Bluetooth mezi prvním zařízením a sluchátky: „Bluetooth Device1 Disconnected“ (Zařízení Bluetooth 1 odpojeno) (*)
- V případě vícebodového připojení při ukončení spojení Bluetooth mezi druhým zařízením a sluchátky: „Bluetooth Device2 Disconnected“ (Zařízení Bluetooth 2 odpojeno) (*)
- V případě vícebodového připojení při připojování třetího zařízení ke sluchátkům, ukončení spojení Bluetooth mezi prvním zařízením a sluchátky a přepnutí připojení: „Bluetooth Device1 Replaced“ (Zařízení Bluetooth 1 nahrazeno) (*)
- V případě vícebodového připojení při připojování třetího zařízení ke sluchátkům, ukončení spojení Bluetooth mezi druhým zařízením a sluchátky a přepnutí připojení: „Bluetooth Device2 Replaced“ (Zařízení Bluetooth 2 nahrazeno) (*)
- Při informování o zbývajícím množství kapacity baterie: „Battery about XX %“ (Baterie nabita přibližně z XX %) (Hodnota „XX“ představuje přibližnou zbývajícím kapacitu. Použijte ji jako hrubý odhad.) / „Battery fully charged“ (Baterie plně nabita)
- Když je zbývajícím kapacita baterie nízká: „Low battery, please recharge headset“ (Slabá baterie, nabijte sluchátka s mikrofonem)
- Při automatickém vypnutí z důvodu nízkého napětí baterie: „Please recharge headset. Power off“ (Nabijte sluchátka s mikrofonem. Napájení vypnuto)
- Při zapnutí funkce potlačení hluku: „Noise canceling“ (Potlačení hluku)
- Při zapnutí režimu okolního zvuku: „Ambient sound“ (Okolní zvuk)
- Při vypnutí funkce potlačení hluku a režimu okolního zvuku: „Ambient Sound Control off“ (Ovládání okolního zvuku vypnuto)
- Při zahájení optimalizace NC: „Optimizer start“ (Optimalizace zahájena)
- Při dokončení optimalizace NC: „Optimizer finished“ (Optimalizace ukončena)
- Když je zapnutá funkce Speak-to-Chat: „Speak-to-chat activated“ (Mluvení do chatu zapnuto)
- Když je funkce Speak-to-Chat vypnutá: „Speak-to-chat deactivated“ (Mluvení do chatu vypnuto)
- Když ve smartphonu připojenému ke sluchátkům není k dispozici funkce Google Assistant, a to ani když stisknete tlačítko Google Assistant na sluchátkách: „The Google Assistant is not connected“ (Aplikace Google Assistant není připojena)
- Když během aktualizace softwaru není k dispozici funkce Google Assistant: „The Google assistant is not available during update. Please wait a moment until the update completes.“ (Google Assistant není během aktualizování k dispozici. Počkejte na dokončení aktualizace.)
- Když ve smartphonu připojenému ke sluchátkům není k dispozici funkce Amazon Alexa, a to ani když stisknete tlačítko Amazon Alexa na sluchátkách: „Either your mobile device isn't connected; or you need to open the Alexa

App and try again“ (Bud' vaše mobilní zařízení není připojeno, nebo bude nutné spustit aplikaci Alexa a opakovat akci)

* K dispozici jen tehdy, když je funkce [Connect to 2 devices simultaneously] zapnutá pomocí aplikace „Sony | Headphones Connect“.

Poznámka

- Změna jazyka hlasových informací trvá přibližně 20 minut.
- Když po změně jazyka hlasových informací inicializujete sluchátka, abyste obnovili výrobní nastavení, bude obnoveno i výrobní nastavení jazyka.
- Pokud po změně jazyka hlasových informací nebo aktualizaci softwaru nejsou slyšet hlasové informace, vypněte sluchátka a znovu je zapněte.

5-013-733-11(6) Copyright 2020 Sony Corporation

Bezdrátová stereofonní sluchátka s potlačením hluku
WH-1000XM4

Kontrola obsahu balení

Po otevření balíčku zkontrolujte, zda obsahuje všechny položky uvedené v seznamu. Pokud některá z položek chybí, obraťte se na svého prodejce.

Čísla v závorkách uvádějí počet kusů dotyčné položky.

Bezdrátová stereofonní sluchátka s potlačením hluku

Kabel USB Type-C® (USB-A na USB-C®) (přibližně 20 cm) (1)



Kabel ke sluchátkům (přibližně 1,2 m) (1)



Pouzdro na přenášení (1)

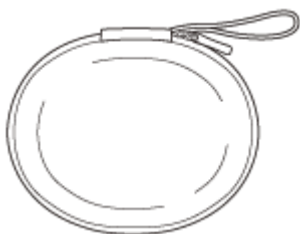

Konektorový adaptér pro použití na palubě letadla (1)

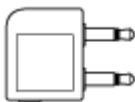

Bezdrátová stereofonní sluchátka s potlačením hluku
WH-1000XM4

Vložení sluchátek do pouzdra na přenášení

Když přestanete sluchátka používat, srovnajte je otočením levého a pravého sluchátka, složte jedno sluchátko směrem ke sluchátkovému pásku a uložte je do dodaného pouzdra na přenášení.

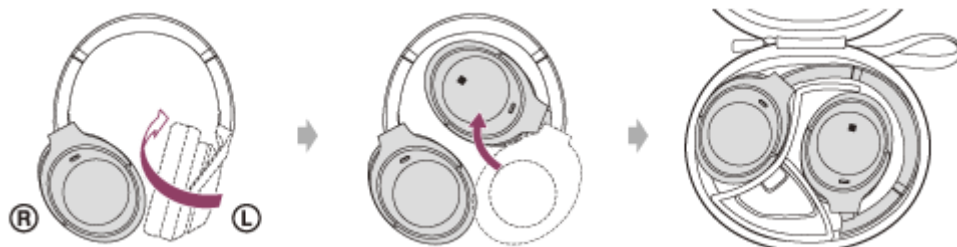

Uložení kabelů a konektorového adaptéru pro použití na palubě letadla

Kabely a konektorový adaptér pro použití na palubě letadla vložte do držáku, který je v pouzdře na přenášení oddělen přepážkou.

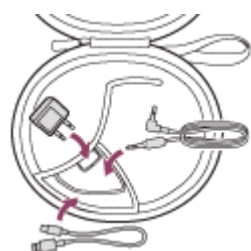

Bezdrátová stereofonní sluchátka s potlačením hluku
WH-1000XM4

Umístění a funkce součástí

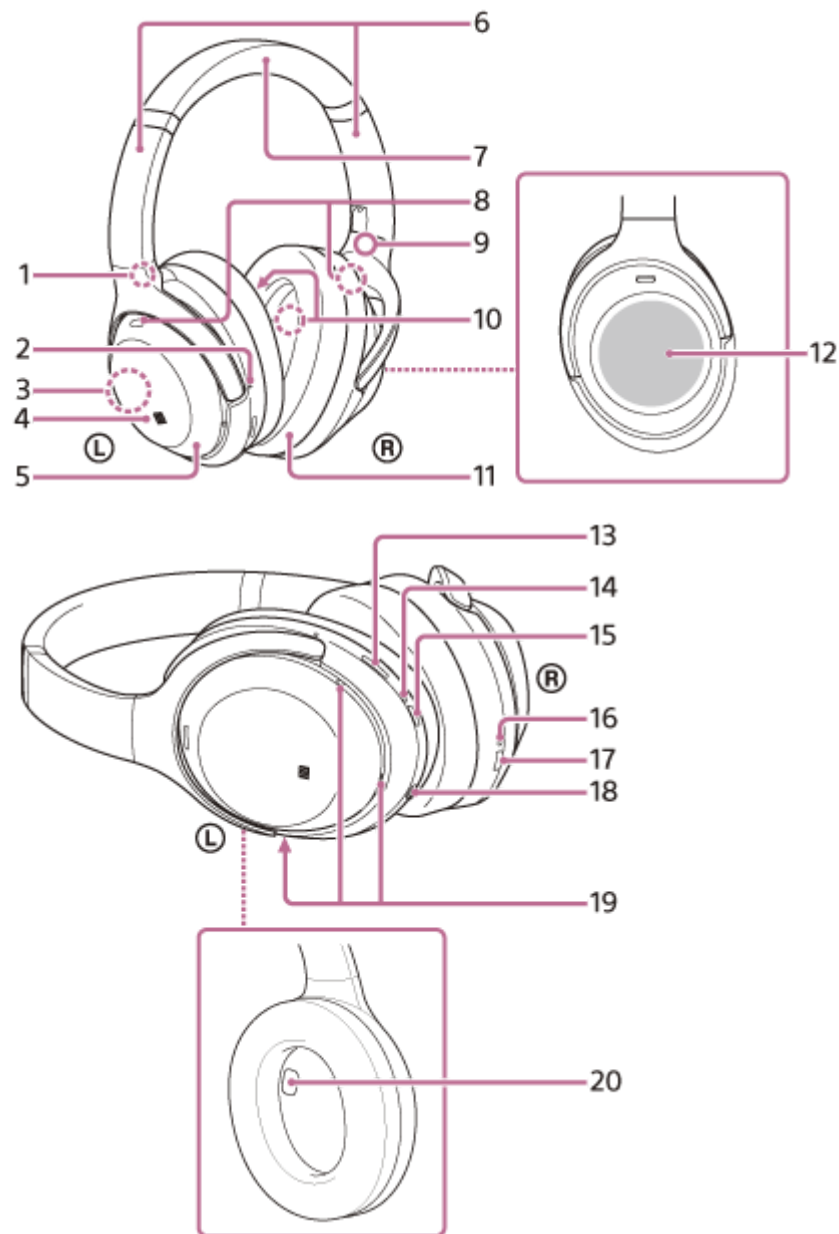

1. Značka **Ⓛ** (levé)
2. Hmatová tečka
Na levém sluchátku je umístěna hmatová tečka.
3. Vestavěná anténa
Ve sluchátkách je zabudována anténa Bluetooth.
4. Značka **N-**
5. Levé sluchátko
6. Posuvné prvky (levý, pravý)
Posunutím nastavíte délku sluchátkového pásku.
7. Sluchátkový pásek
8. Mikrofony funkce potlačení hluku (externí) (levý, pravý)
Snímají zvuk hluku při používání funkce potlačení hluku.
9. Značka **Ⓡ** (pravé)

10. Mikrofony funkce potlačení hluku (interní) (levý, pravý)
Snímají zvuk hluku při používání funkce potlačení hluku.
11. Pravé sluchátko
12. Dotykový ovládací panel
Dotykem lze vzdáleně ovládat přehrávání hudby připojeného zařízení Bluetooth nebo provádět jiné operace.
13. Tlačítko CUSTOM (vlastní)
Slouží k přepnutí funkce potlačení hluku a režimu okolního zvuku atd.
14. Indikátor (červený/modrý)
Červeným nebo modrým světlem indikuje stav napájení nebo komunikace sluchátek.
15. Tlačítko  (napájení)
16. Indikátor nabíjení (červený)
Během nabíjení svítí červeně.
17. Port USB Type-C
Sluchátka nabijete jejich připojením k síťové zásuvce pomocí běžně prodáváného napájecího adaptéru USB nebo k počítači pomocí dodaného kabelu USB Type-C.
18. Vstupní konektor kabelu sluchátek
K tomuto konektoru připojíte příloženým kabelem ke sluchátkům hudební přehrávač apod. Kabel zasuňte, až zacvakne. Pokud byste konektor nezapojili správně, je možné, že by se zvuk neozýval správně.
19. Mikrofony pro zachycení hlasu
Zachycují zvuk vašeho hlasu při telefonování nebo v režimu Speak-to-Chat.
20. Snímač přiblížení
Detekuje, zda jsou sluchátka nasazená na uších.

Příbuzné téma

- [O indikátoru](#)
- [Kontrola zbývajících kapacity baterie](#)

Bezdrátová stereofonní sluchátka s potlačením hluku
WH-1000XM4

O indikátoru

Prostřednictvím indikátoru můžete sledovat různé stavy sluchátek.



● : Rozsvítí se modře / ● : Rozsvítí se červeně / - : Zhasne

Indikátor (modrý/červený) vedle tlačítka (napájení)

Zapnutí

● - ● (dvakrát blikne modře)

V tomto případě, když je zbývající napětí baterie 10% nebo menší (vyžaduje nabití), svítí indikátor následujícím způsobem.

 -  -  (opakovaně bliká pomalu červeně po dobu asi 15 sekund)

Vypnutí

 (rozsvítí se modře asi na 2 sekundy)

Zobrazení zbývající kapacity baterie

- Zbývající kapacita: Více než 10 %

● - ● (dvakrát blikne modře)

- Zbývající kapacita: 10 % nebo méně (nutno nabít)

 -  -  (opakovaně bliká pomalu červeně po dobu asi 15 sekund)

Podrobnosti naleznete v části „[Kontrola zbývající kapacity baterie](#)“.

Když je zbývající kapacita baterie nízká

 -  -  (opakovaně bliká pomalu červeně po dobu asi 15 sekund)

Funkce Bluetooth

- Režim registrace zařízení (párování)

● ● - - ● ● - - (opakovaně blikne dvakrát modře)

- Nepřipojeno

● - - ● - - ● - - ● - - (opakovaně bliká modře v intervalu asi 1 sekundy)

- Proces připojování byl dokončen

● ● ● ● ● ● ● ● (opakovaně bliká rychle modře po dobu asi 5 sekund)

- Připojeno

● - - - - - ● - - - - - (opakovaně bliká modře v intervalu asi 5 sekund)

- Příchozí hovor

● ● ● ● ● ● ● ● (opakovaně bliká rychle modře)

Stavové indikace připojeno a nepřipojeno po uplynutí určité doby automaticky zhasnou. Na určitou dobu začnou znovu blikat při provedení nějaké operace. Když je zbývající kapacita baterie nízká, indikátor začne blikat červeně.

Ostatní

- Připojený kabel ke sluchátkům (zapnuté napájení)
 - ----- ● ----- (opakovaně bliká modře asi v 5sekundových intervalech)
Indikátor po uplynutí určité doby automaticky zhasne. Když je zbývající kapacita baterie nízká, indikátor začne blikat červeně.
- Aktualizace softwaru
 - ----- ● ----- (opakovaně pomalu bliká modře)
- Inicializace byla dokončena
 - ● ● ● (4krát blikne modře)
Podrobnosti naleznete v části „[Inicializace sluchátek pro obnovení továrního nastavení](#)“.

Indikátor nabíjení portu USB Type-C (červený)

Nabíjení

- Během nabíjení
 - (svítí červeně)
Indikátor zhasne, jakmile bude nabíjení dokončeno.
- Abnormální teplota
 - ● -- ● ● -- (opakovaně blikne dvakrát červeně)
- Abnormální nabíjení
 - ----- ● ----- (opakovaně pomalu bliká červeně)

Příbuzné téma

- [Kontrola zbývající kapacity baterie](#)
- [Inicializace sluchátek pro obnovení továrního nastavení](#)

Bezdrátová stereofonní sluchátka s potlačením hluku
WH-1000XM4

Nošení sluchátek

1 Nasaďte si sluchátka na uši.

Nastavte délku sluchátkového pásku.

Nasaďte si sluchátka tak, aby byla značka **Ⓛ** (levé) na levém uchu a značka **Ⓡ** (pravé) na pravém uchu. Na značce strany **Ⓛ** (levá) se nachází hmatová tečka.

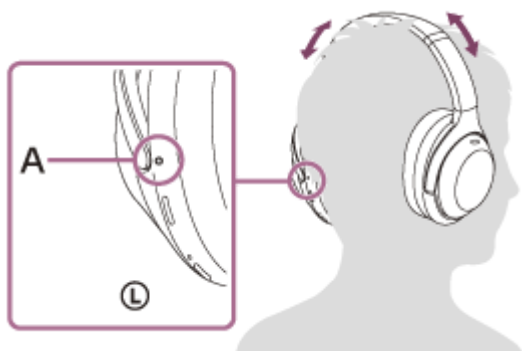

A: Hmatová tečka

Při nasazování a sundávání sluchátek

Ve výchozím nastavení vestavěný snímač přiblížení v levém sluchátku a vestavěné snímače zrychlení v levém a pravém sluchátku detekují, zda jsou sluchátka nasazena nebo vyndána z uší. Sluchátka tak automaticky dokážou ovládat dotykový ovládací panel, vypnutí, pozastavení hudby a podobně (detekce nasazení).

Při nošení sluchátek

- Indikátor vedle tlačítka **⏻** (napájení) zhasne.
- Pomocí dotykového ovládacího panelu sluchátek můžete přehrát hudbu, volat nebo přijímat hovory atd.

Když nejsou sluchátka nasazena

- Pokud posloucháte hudbu, zatímco máte sluchátka nasazená na uších, a sluchátka si sundáte, sluchátka přehrávání hudby automaticky pozastaví. Při opětovném nasazení sluchátka obnoví přehrávání hudby.
- Když nejsou sluchátka nasazená, po 15 minutách se automaticky vypnou kvůli šetření baterie.
- Když sluchátka nemáte nasazená, nelze ovládat přehrávání hudby, telefonování ani jiné funkce, aby bylo zabráněno nechtěné reakci sluchátek při klepnutí na dotykový ovládací panel.
- Pokud telefonujete přes sluchátka, když je máte nasazená na uších, a sluchátka si sundáte, hovor bude automaticky přepnut na smartphone nebo mobilní telefon. Při opětovném nasazení sluchátek na uši se hovor přepne na sluchátka.

Tip

- Pomocí aplikace „Sony | Headphones Connect“ můžete změnit nastavení automatického pozastavení a obnovení přehrávání hudby detekcí nasazení a automatického vypnutí detekcí nasazení (funkce šetřící baterii).

Poznámka

- V následujících případech může detekce nasazení reagovat nesprávným způsobem.

– Když máte sluchátka kolem krku a bradou narážíte na jejich kryt



– Když vložíte ruku do výstelky levého sluchátka



– Když sluchátka zvednete a vložíte do tašky apod.



– Když sluchátka zvednete a pověsíte na tašku apod.



- Když máte sluchátka nasazená, zatímco máte hlavu nakloněnou nahoru nebo dolů, jak je ukázáno níže, nebo když si je nasadíte obráceně, detekce nošení nemusí správně fungovat a dotykový ovládací panel a tlačítko CUSTOM (vlastní) nemusí být funkční. Nasadte si sluchátka správně, zatímco se díváte před sebe, nebo stiskněte krátce tlačítko  (napájení).

– Když máte sluchátka nasazená, zatímco ležíte nebo když máte hlavu nakloněnou nahoru



– Když máte sluchátka nasazená s hlavou nakloněnou dolů



- Když máte sluchátka nasazená přes čepici, šálu, vlasy apod., detekce nošení nemusí správně fungovat a dotykový ovládací panel nemusí být funkční. Noste sluchátka tak, aby vaše uši byly uvnitř výsterek sluchátek.
- Když je ke sluchátkům připojený dodaný kabel, detekce nasazení nefunguje.
- Automatické pozastavení a obnovení přehrávání hudby detekcí nasazení je k dispozici jen při připojení přes Bluetooth.
- Připojené zařízení nebo používaná přehrávací aplikace nemusí podporovat automatické pozastavení a obnovení přehrávání hudby detekcí nasazení.
- Při nasazování a sundávání sluchátek je hovor přepnut jen tehdy, když je aktivní automatické vypnutí detekcí nasazení.
- Pokud se snímač přiblížení uvnitř krytu levého sluchátka zamlží nebo pokud na něm budou kapky vody, detekce nasazení nemusí fungovat správně. Pokud je část se snímačem zamlžená nebo pokud na ní jsou kapky vody, otočte snímač přiblížení nahoru, dokud vlhkost nezmizí.

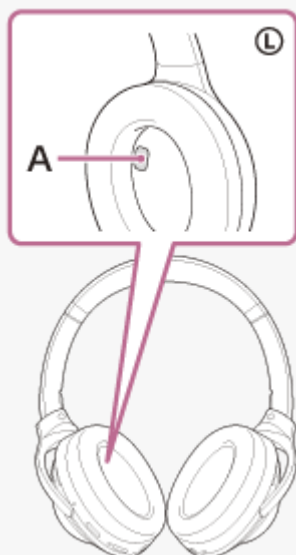

A: Snímač přiblížení

Příbuzné téma

- [Možnosti aplikace „Sony | Headphones Connect“](#)



Bezdrátová stereofonní sluchátka s potlačením hluku
WH-1000XM4

Nabíjení sluchátek

Výstraha

Sluchátka s mikrofonom nejsou vodotěsná. Pokud do sluchátek vnikne voda nebo nečistota, může dojít k požáru nebo k úrazu elektrickým proudem. Pokud do sluchátek vnikne voda nebo nečistota, ihned je přestaňte používat a poradte se s nejbližším prodejcem produktů značky Sony. V následujících případech buďte obzvláště opatrní.

- Při používání sluchátek v blízkosti umývadla nebo nádoby s kapalinou
Dávejte pozor, aby sluchátka nespadla do umývadla nebo do nádoby s vodou.
- Při používání sluchátek v dešti nebo sněhu nebo ve vlhkém prostředí
- Když používáte sluchátka zpocení
Pokud se dotknete sluchátek mokřýma rukama nebo pokud je vložíte do kapsy mokrého oblečení, sluchátka mohou navlhnout.

Sluchátka obsahují integrovanou lithium-iontovou dobíjecí baterii. Před použitím sluchátka nabijte pomocí dodaného kabelu USB Type-C.

1 Připojte sluchátka k elektrické zásuvce.

Použijte dodaný kabel USB Type-C a běžně dostupný napájecí adaptér USB.

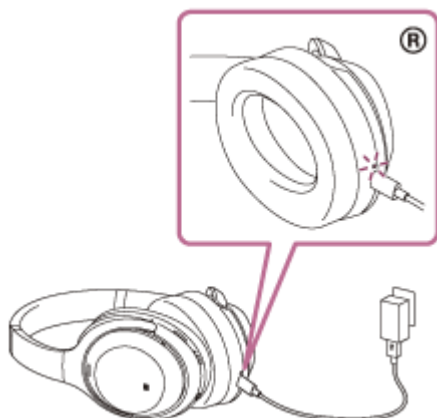

- Rozsvítí se indikátor nabíjení (červený) na sluchátkách.
- Nabíjení bude dokončeno přibližně za 3 hodiny (*) a indikátor automaticky zhasne.

* Čas potřebný k nabití vybité baterie na plnou kapacitu. Doba nabíjení baterie se může lišit v závislosti na podmínkách používání.

Po dokončení nabíjení odpojte kabel USB Type-C.

Systémové požadavky pro nabíjení baterie pomocí USB

Napájecí adaptér USB

Běžně prodávaný napájecí adaptér USB o výstupním proudu minimálně 1,5 A
(Pokud je výstupní proud menší než 1,5 A, doba nabíjení se prodlouží a zkrátí se doba pro přehrávání hudby po 10 minutách nabíjení.)

Osobní počítač

Osobní počítač se standardním portem USB

- Nezaručujeme, že provoz bude možný se všemi počítači.
- Nezaručujeme, že provoz bude možný s počítači postavenými na míru nebo postavenými doma.

Tip

- Sluchátka lze rovněž nabíjet připojením sluchátek ke spuštěnému počítači pomocí dodaného kabelu USB Type-C.
- Je-li nabíjení zahájeno, když jsou sluchátka zapnutá, dojde k jejich automatickému vypnutí.

Poznámka

- Nabíjení nemusí být úspěšné s jinými kabely, než je dodaný kabel USB Type-C.
- Nabíjení nemusí být úspěšné v závislosti na typu napájecího adaptéru USB.
- Když jsou sluchátka připojena k síťové zásuvce nebo k počítači, nelze provést žádné operace, například zapnout sluchátka, registrovat nebo připojit k zařízením Bluetooth nebo přehrávat hudbu.
- Sluchátka nelze nabíjet, když počítač přejde do pohotovostního režimu (režimu spánku) nebo do režimu hibernace. V takovém případě změňte nastavení počítače a potom začněte znovu nabíjet.
- Nebudete-li sluchátka po delší dobu používat, může dojít k omezení počtu hodin, po které budou použitelná. Po několika nabitích a vybitích se ovšem její výdrž zlepší. Při dlouhodobém skladování sluchátek nabíjejte baterii pravidelně jednou za 6 měsíců. Zabráníte tak úplnému vybití baterie.
- Nebudete-li sluchátka po delší dobu používat, může nabíjení baterie trvat déle.
- Zjistí-li sluchátka při nabíjení problém s některou z níže uvedených příčin, bude indikátor nabíjení (červený) blikat. V takovém případě zopakujte nabíjení v rozsahu teplot nabíjení. Pokud problém přetrvává, obraťte se na nejbližšího prodejce Sony.
 - Okolní teplota překračuje rozsah teplot nabíjení 5 °C – 35 °C.
 - Došlo k problému s nabíjecí baterií.
- Pokud jste sluchátka po delší dobu nepoužívali, nemusí se při nabíjení okamžitě rozsvítit indikátor nabíjení (červený). Počkejte chvíli, dokud se indikátor nerozsvítí.
- Poklesne-li výrazně počet hodin, po které je možné nabíjecí baterii používat, měli byste baterii vyměnit. Ohledně výměny nabíjecí baterie se obraťte na nejbližšího prodejce Sony.
- Nevystavujte zařízení extrémním teplotním výkyvům, přímému slunečnímu záření, vlhkosti, písku, prachu ani elektrickým rázům. Sluchátka nikdy nenechávejte v zaparkovaném autě.
- Během připojování sluchátek k počítači používejte pouze dodaný kabel USB Type-C a připojte je přímo k počítači. Při připojení přes rozbočovač USB nebude nabíjení řádně dokončeno.

Bezdrátová stereofonní sluchátka s potlačením hluku
WH-1000XM4

Dostupná doba provozu

Dostupná provozní doba sluchátek s plně nabitou baterií je následující:

Připojení Bluetooth

Doba pro přehrávání hudby

Kodek	DSEE Extreme™	Speak-to-Chat	Funkce potlačení hluku / Režim okolního zvuku	Dostupná doba provozu
LDAC™	AUTO	OFF	Funkce potlačení hluku: ON	Max. 16 hodin
LDAC	AUTO	OFF	Režim okolního zvuku: ON	Max. 14 hodin
LDAC	AUTO	OFF	OFF	Max. 20 hodin
LDAC	OFF	OFF	Funkce potlačení hluku: ON	Max. 24 hodin
LDAC	OFF	OFF	Režim okolního zvuku: ON	Max. 18 hodin
LDAC	OFF	OFF	OFF	Max. 30 hodin
AAC	AUTO	OFF	Funkce potlačení hluku: ON	Max. 18 hodin
AAC	AUTO	OFF	Režim okolního zvuku: ON	Max. 16 hodin
AAC	AUTO	OFF	OFF	Max. 22 hodin
AAC	OFF	OFF	Funkce potlačení hluku: ON	Max. 30 hodin
AAC	OFF	OFF	Režim okolního zvuku: ON	Max. 22 hodin
AAC	OFF	OFF	OFF	Max. 38 hodin
SBC	AUTO	OFF	Funkce potlačení hluku: ON	Max. 18 hodin
SBC	AUTO	OFF	Režim okolního zvuku: ON	Max. 16 hodin
SBC	AUTO	OFF	OFF	Max. 22 hodin
SBC	OFF	OFF	Funkce potlačení hluku: ON	Max. 30 hodin
SBC	OFF	OFF	Režim okolního zvuku: ON	Max. 22 hodin
SBC	OFF	OFF	OFF	Max. 38 hodin

- Po 10 minutách nabíjení je možné přehrávat hudbu asi 5 hodin.
- Když je zapnutá (ON) funkce Speak-to-Chat, doba provozu je asi o 30 % kratší, než když je funkce vypnutá (OFF).

Doba komunikace

Funkce potlačení hluku / Režim okolního zvuku	Dostupná doba provozu
Funkce potlačení hluku: ON	Max. 24 hodin

Funkce potlačení hluku / Režim okolního zvuku	Dostupná doba provozu
Režim okolního zvuku: ON	Max. 18 hodin
OFF	Max. 30 hodin

Pohotovostní režim

Funkce potlačení hluku / Režim okolního zvuku	Dostupná doba provozu
Funkce potlačení hluku: ON	Max. 30 hodin
Režim okolního zvuku: ON	Max. 22 hodin
OFF	Max. 200 hodin

Připojený kabel ke sluchátkům (zapnuté napájení)

Funkce potlačení hluku / Režim okolního zvuku	Dostupná doba provozu
Funkce potlačení hluku: ON	Max. 22 hodin
Režim okolního zvuku: ON	Max. 18 hodin
OFF	Max. 36 hodin

Tip

- Pomocí aplikace „Sony | Headphones Connect“ můžete zkontrolovat, který kodek se používá k připojení, nebo přepnout funkci DSEE Extreme.

Poznámka

- Doba použití může být odlišná v závislosti na nastavení a podmínkách provozu.

Příbuzné téma

- [Podporované kodeky](#)
- [Funkce DSEE Extreme](#)
- [Možnosti aplikace „Sony | Headphones Connect“](#)

Bezdrátová stereofonní sluchátka s potlačením hluku
WH-1000XM4

Kontrola zbývající kapacity baterie

Můžete zkontrolovat zbývající kapacitu nabíjecí baterie.

Když stisknete tlačítko  (napájení), zatímco jsou sluchátka zapnutá, ozve se hlasové oznámení zbývající kapacity baterie.

„Battery about XX %“ (Baterie nabita přibližně z XX %) (Hodnota „XX“ představuje přibližnou zbývající hodnotu nabití.)

„Battery fully charged“ (Baterie plně nabita)

Zbývající kapacita baterie uváděná hlasovým upozorněním se může v některých případech lišit od skutečné zbývající kapacity. Použijte ji prosím jako hrubý odhad.

Pokud je po zapnutí sluchátek zbývající kapacita baterie 10% nebo nižší, indikátor (červený) navíc asi 15 sekund bliká.

Když je zbývající kapacita nízká

Zazní výstražný zvukový signál a provozní indikátor (modrý) se rozsvítí červeně. Pokud se ozve hlasové upozornění „Low battery, please recharge headset“ (Slabá baterie, nabijte sluchátka s mikrofonom), sluchátka co nejdříve nabijte. Při úplném vybití baterie zazní výstražný zvukový signál, ozve se hlasové upozornění „Please recharge headset. Power off“ (Nabijte sluchátka s mikrofonom. Napájení vypnuto) a sluchátka se automaticky vypnou.

Při použití zařízení iPhone nebo iPod touch

Po připojení sluchátek k zařízení iPhone nebo iPod touch prostřednictvím připojení HFP Bluetooth se na displeji zařízení iPhone nebo iPod touch zobrazí ikona signalizující zbývající kapacitu baterie sluchátek.

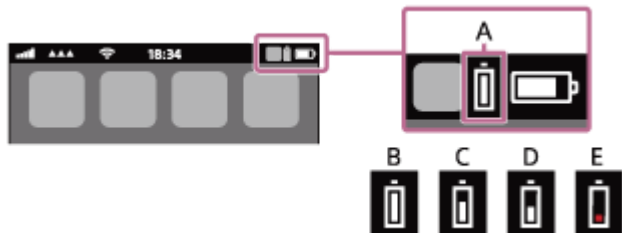

A: zbývající kapacita baterie sluchátek

Přibližná zbývající kapacita se zobrazuje v 10 různých úrovních. B až E jsou příklady zobrazení.

B: 100 %

C: 70 %

D: 50 %

E: 10 % nebo nižší (nutno nabít)

Údaj o zbývající kapacitě baterie se zobrazí na widgetu zařízení iPhone nebo iPod touch se systémem iOS 9 nebo novějším. Více informací naleznete v návodu k obsluze dodaném se zařízením iPhone nebo iPod touch.

Zobrazená zbývající kapacita baterie se může v některých případech lišit od skutečné zbývající kapacity. Použijte ji prosím jako hrubý odhad.

Při použití smartphonu Android™ (OS 8.1 nebo novější)

Když jsou sluchátka připojena ke smartphonu Android prostřednictvím připojení HFP Bluetooth, vyberte možnost [Settings] - [Device connection] - [Bluetooth], abyste zobrazili zbývající kapacitu baterie sluchátek tam, kde je na obrazovce smartphonu zobrazeno spárované zařízení Bluetooth. Zobrazí se v 10 různých úrovních jako „100%“, „70%“, „50%“ nebo „10%“. Podrobnosti naleznete v návodu k obsluze smartphonu Android.

Zobrazená zbývající kapacita baterie se může v některých případech lišit od skutečné zbývající kapacity. Použijte ji prosím jako hrubý odhad.

- Zbývající kapacitu baterie můžete zkontrolovat také pomocí aplikace „Sony | Headphones Connect“. Tuto aplikaci podporují smartphony Android i zařízení iPhone / iPod touch.

Poznámka

- Připojíte-li sluchátka k zařízení iPhone / iPod touch nebo ke smartphonu Android ve vícebodovém připojení pouze s profilem „Media audio“ (A2DP), zbývající kapacita baterie se nebude zobrazovat správně.
- Zbývající kapacita baterie se nemusí správně zobrazovat bezprostředně po aktualizaci softwaru nebo v případě, kdy jste sluchátka po delší dobu nepoužívali. V takovém případě baterii několikrát opakovaně nabijte a vybijte, aby se zbývající kapacita baterie začala zobrazovat správně.

Příbuzné téma

- [O indikátoru](#)
- [Možnosti aplikace „Sony | Headphones Connect“](#)

Bezdrátová stereofonní sluchátka s potlačením hluku
WH-1000XM4

Zapnutí sluchátek

- 1 Na dobu asi 2 sekund stiskněte a podržte tlačítko  (napájení) dokud nezačne blikat indikátor (modrý).



Příbuzné téma

- [Vypnutí sluchátek](#)

Bezdrátová stereofonní sluchátka s potlačením hluku
WH-1000XM4

Vypnutí sluchátek

- 1 Na dobu asi 2 sekund stiskněte a podržte tlačítko  (napájení) dokud nezhasne indikátor (modrý).



Tip

- Sluchátka můžete vypnout také pomocí aplikace „Sony | Headphones Connect“.
- Když nejsou sluchátka nasazená, po 15 minutách se automaticky vypnou. Toto nastavení lze změnit pomocí aplikace „Sony | Headphones Connect“.
- Pokud jsou sluchátka uložena například v tašce, vypněte je. Detekce nasazení nemusí fungovat správně.

Příbuzné téma

- [Zapnutí sluchátek](#)
- [Možnosti aplikace „Sony | Headphones Connect“](#)

Bezdrátová stereofonní sluchátka s potlačením hluku
WH-1000XM4

Bezdrátové připojení k zařízením Bluetooth

Funkce Bluetooth vašeho zařízení Bluetooth umožňuje bezdrátový poslech hudby a volání pomocí sluchátek.

Registrace zařízení (párování)

Abyste použili funkci Bluetooth, musí být obě připojovaná zařízení dopředu zaregistrována. Operace zaregistrování zařízení se nazývá „registrace zařízení (párování)“.

Pokud připojované zařízení nepodporuje připojení jedním dotykem (NFC), sluchátka a zařízení spárujte ručně.

Pokud zařízení podporuje připojení jedním dotykem (NFC), lze sluchátka a zařízení spárovat a navázat připojení Bluetooth jednoduchým dotykem sluchátek a zařízení.

Připojení ke spárovanému zařízení

Jakmile je zařízení spárováno se sluchátky, není nutné je párovat znovu. K zařízením, která již byla se sluchátky spárována, se připojte způsobem vhodným pro jednotlivá zařízení.

Bezdrátová stereofonní sluchátka s potlačením hluku
WH-1000XM4

Připojení pomocí aplikace „Sony | Headphones Connect“

Spusťte aplikaci „Sony | Headphones Connect“ na smartphonu Android/iPhone, abyste mohli připojit sluchátka ke smartphonu nebo k zařízení iPhone. Více podrobností naleznete v průvodci nápovědou aplikace „Sony | Headphones Connect“.

https://rd1.sony.net/help/mdr/hpc/h_zz/



Sony Headphones Connect 

Poznámka

- Připojení některých smartphonů a zařízení iPhone může být při připojování pomocí aplikace „Sony | Headphones Connect“ nestabilní. V takovém případě proveďte připojení ke sluchátkům podle postupů uvedených v části „[Připojení ke spárovanému smartphonu se systémem Android](#)“ nebo „[Připojení ke spárovanému zařízení iPhone](#)“.

Příbuzné téma

- [Připojení ke spárovanému smartphonu se systémem Android](#)
- [Připojení ke spárovanému zařízení iPhone](#)
- [Možnosti aplikace „Sony | Headphones Connect“](#)
- [Instalace aplikace „Sony | Headphones Connect“](#)

Bezdrátová stereofonní sluchátka s potlačením hluku
WH-1000XM4

Spárování a připojení k smartphonu se systémem Android

Operace spočívající v registrování zařízení, která chcete připojit, se nazývá „párování“. Před prvním použitím zařízení se sluchátka zařízení nejdříve spárujte.

Před zahájením operace zajistěte následující:

- Smartphone Android se nachází do 1 m od sluchátek.
- Sluchátka jsou dostatečně nabitá.
- Máte k dispozici návod k obsluze smartphonu Android.

1 Uvedte sluchátka do režimu párování.

Sluchátka zapněte, když je poprvé párujete se zařízením po jeho zakoupení nebo poté, co jste provedli inicializaci sluchátek (sluchátka nemají žádné informace o párování). Sluchátka se automaticky přepnou do režimu párování. V takovém případě přejděte ke kroku 2.

Při párování druhého a každého dalšího zařízení (sluchátka obsahují informace o párování pro jiná zařízení) stiskněte a přidržte tlačítko  (napájení) po dobu přibližně 7 sekund.



Zkontrolujte, že indikátor (modrý) opakovaně bliká dvakrát za sebou. Ozve se hlasové upozornění: „Bluetooth pairing“ (Párování Bluetooth).

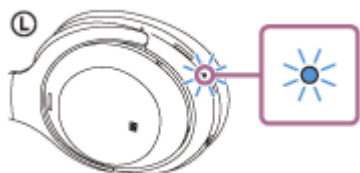

2 Pokud je obrazovka smartphonu Android zamknutá, odemkněte ji.

3 Najděte sluchátka na smartphonu Android.

1. Vyberte možnost [Settings] - [Device connection] - [Bluetooth].

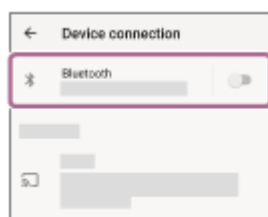

2. Stisknutím spínače zapněte funkci Bluetooth.

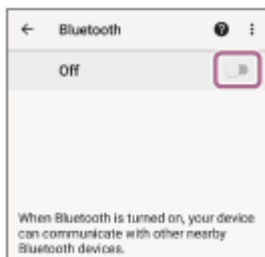

4 Stiskněte [WH-1000XM4].

Pokud jsou zobrazeny položky [WH-1000XM4] a [LE_WH-1000XM4], vyberte možnost [WH-1000XM4]. Nejdřív se zobrazí [LE_WH-1000XM4]. Počkejte, dokud se nezobrazí [WH-1000XM4]. Položka [WH-1000XM4] se může zobrazit přibližně po 30 sekundách až 1 minutě. Pokud se [WH-1000XM4] nezobrazí, zopakujte postup od kroku 1.

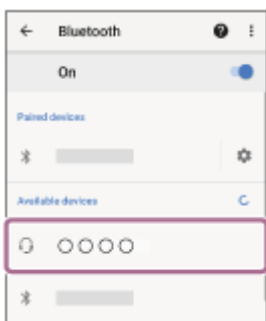

Pokud je vyžadováno zadání hesla (*), zadejte „0000“.

Sluchátka a smartphone jsou vzájemně spárovány a spojeny. Ozve se hlasové upozornění: „Bluetooth connected“ (Bluetooth připojeno).

Pokud nejsou zařízení spojena, vyhledejte informace v části „[Připojení ke spárovanému smartphonu se systémem Android](#)“.

* Heslo může být nazýváno „Přístupový kód“, „Kód PIN“, „Číslo PIN“ nebo „Heslo“.

Tip

- Výše uvedený postup slouží jako příklad. Více informací naleznete v návodu k obsluze dodaném se smartphonem Android.
- Chcete-li vymazat všechny informace o párování Bluetooth, vyhledejte informace v části „[Inicializace sluchátek pro obnovení továrního nastavení](#)“.

Poznámka

- Nedojde-li ke spárování do 5 minut, bude režim párování zrušen. V takovém případě začněte znovu od kroku 1.
- Jakmile jsou zařízení Bluetooth spárována, není třeba je párovat znovu s výjimkou následujících případů:
 - Informace o párování jsou vymazány po opravě apod.
 - Když je párováno 9. zařízení. Sluchátka je možné spárovat až s 8 zařízeními. Je-li při párování nového zařízení již spárováno 8 zařízení, budou informace o registraci spárovaného zařízení s nejstarším časem připojení přepsány informacemi nového zařízení.
 - Informace o párování sluchátek byly vymazány ze zařízení Bluetooth.
 - Když jsou sluchátka inicializována. Dojde k vymazání všech informací o párování. V takovém případě odstraňte informace o párování sluchátek z daného zařízení a poté je opět spárujte.
- Sluchátka je možné spárovat s větším počtem zařízení, ale hudbu je možné přehrávat vždy pouze z 1 z nich.

- Bezdrátové připojení k zařízením Bluetooth
- Připojení ke spárovanému smartphonu se systémem Android
- Poslech hudby ze zařízení pomocí připojení Bluetooth
- Ukončení připojení Bluetooth (po použití)
- Inicializace sluchátek pro obnovení továrního nastavení

5-013-733-11(6) Copyright 2020 Sony Corporation

Bezdrátová stereofonní sluchátka s potlačením hluku
WH-1000XM4

Připojení ke spárovanému smartphonu se systémem Android

1 Pokud je obrazovka smartphonu Android zamknutá, odemkněte ji.

2 Zapněte sluchátka.

Stiskněte tlačítko  (napájení) a podržte je asi 2 sekundy.



Ozve se hlasové upozornění: „Power on“ (Napájení zapnuto). Zkontrolujte, že indikátor (modrý) po uvolnění prstu z tlačítka nadále bliká.

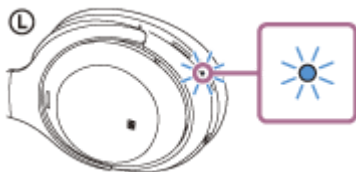

Pokud se sluchátka automaticky připojila k naposledy připojenému zařízení, ozve se hlasové upozornění: „Bluetooth connected“ (Bluetooth připojeno).

Zkontrolujte stav připojení na smartphonu se systémem Android. Není-li připojení navázáno, přejděte ke kroku 3.

3 Zobrazte zařízení spárovaná se smartphonem Android.

1. Vyberte možnost [Settings] - [Device connection] - [Bluetooth].

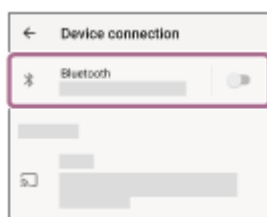

2. Stisknutím spínače zapněte funkci Bluetooth.

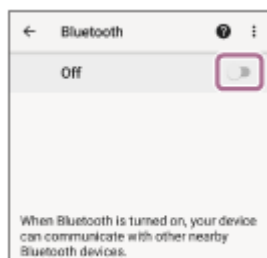

4 Stiskněte [WH-1000XM4].

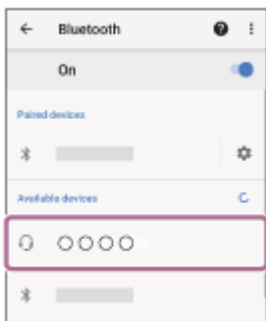

Ozve se hlasové upozornění: „Bluetooth connected“ (Bluetooth připojeno).

Tip

- Výše uvedený postup slouží jako příklad. Více informací naleznete v návodu k obsluze dodaném se smartphonem Android.

Poznámka

- Pokud jsou při připojování zobrazeny položky [WH-1000XM4] a [LE_WH-1000XM4], vyberte možnost [WH-1000XM4]. Nejdřív se zobrazí [LE_WH-1000XM4]. Počkejte, dokud se nezobrazí [WH-1000XM4]. Položka [WH-1000XM4] se může zobrazit přibližně po 30 sekundách až 1 minutě. Pokud se [WH-1000XM4] nezobrazí, proveďte spárování znovu.
- Je-li poslední připojené zařízení Bluetooth přiloženo do blízkosti sluchátek, mohou se sluchátka k zařízení automaticky připojit pouhým zapnutím sluchátek. V takovém případě deaktivujte funkci Bluetooth na posledním připojeném zařízení nebo vypněte napájení.
- Pokud ke sluchátkům nelze připojit smartphone, vymažte na počítači informace o párování a proveďte spárování znovu. Informace o operacích ve vašem smartphonu naleznete v návodu k obsluze dodaném se smartphonem.

Příbuzné téma

- [Bezdrátové připojení k zařízením Bluetooth](#)
- [Spárování a připojení k smartphonu se systémem Android](#)
- [Poslech hudby ze zařízení pomocí připojení Bluetooth](#)
- [Ukončení připojení Bluetooth \(po použití\)](#)

Bezdrátová stereofonní sluchátka s potlačením hluku
WH-1000XM4

Připojení jedním dotykem (NFC) ke smartphonu Android

Přiložením sluchátek k smartphonu vyvoláte automatické zapnutí sluchátek, spárování a následné vytvoření připojení Bluetooth.

Kompatibilní smartphony

- Smartphony kompatibilní s funkcí NFC se systémem Android 4.1 nebo novějším

Co je to NFC?

NFC (Near Field Communication) je technologie umožňující bezdrátovou komunikaci na krátkou vzdálenost mezi různými zařízeními, jako jsou smartphony a štítky IC. Díky funkci NFC lze datovou komunikaci — například párování Bluetooth — snadno zřídit prostým vzájemným přiložením kompatibilních zařízení, jež technologii NFC podporují (tj. u značky N-Mark nebo na místě vyznačeném na zařízení).

1 Pokud je obrazovka smartphonu zamknutá, odemkněte ji.

2 Zapněte na smartphonu funkci NFC.

1. Vyberte volbu [Settings] - [Device connection].
2. Stisknutím spínače zapněte funkci NFC.

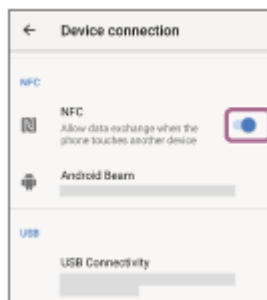

3 Dotkněte se smartphonem sluchátek.

- Dotkněte se smartphonem značky N-Mark na sluchátkách. Ponechte sluchátka v dotyku se smartphonem až do momentu, kdy smartphone zareaguje.
- Informace o zóně dotyku smartphonu naleznete v návodu k obsluze telefonu.

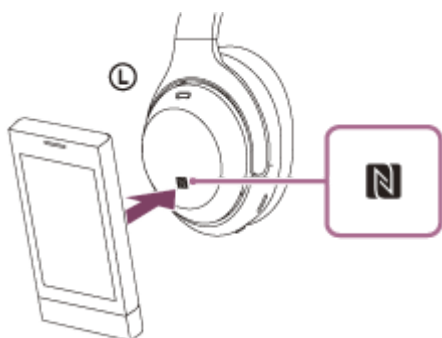

Spárování a připojení provedte podle pokynů na obrazovce.

Po připojení sluchátek k smartphonu začne pomalu blikat indikátor (modrý). Ozve se hlasové upozornění: „Bluetooth connected“ (Bluetooth připojeno).

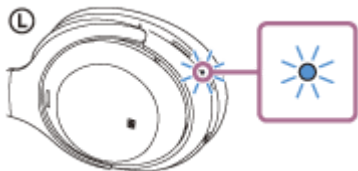

- Chcete-li spojení přerušit, znovu se dotkněte smartphonem sluchátek. Ozve se hlasové upozornění: „Bluetooth disconnected“ (Bluetooth odpojeno).
- Chcete-li připojit spárovaný smartphone, proveďte krok 3.
- Pokud je obrazovka smartphonu zamknutá, odemkněte ji.

Tip

- Výše uvedený postup slouží jako příklad. Více informací naleznete v návodu k obsluze dodaném se smartphonem Android.
- Pokud sluchátka nelze připojit, vyzkoušejte následující.
 - Pokud je obrazovka smartphonu zamknutá, odemkněte ji a pohybuje smartphonem pomalu nad značkou N-Mark.
 - Je-li smartphone v pouzdru, vyjměte jej.
 - Zkontrolujte, zda je na smartphonu aktivována funkce Bluetooth.
- Dotknete-li se sluchátky smartphonu s funkcí NFC připojeného k jinému zařízení kompatibilnímu s funkcí NFC, smartphone ukončí připojení Bluetooth s aktuálním zařízením a připojí se ke sluchátkům (NFC) (přepnutí Připojení jedním dotykem).

Příbuzné téma

- [Bezdrátové připojení k zařízením Bluetooth](#)
- [Odpojení smartphonu Android s funkcí připojení jedním dotykem \(NFC\)](#)
- [Přepnutí zařízení jedním dotykem \(NFC\)](#)
- [Poslech hudby ze zařízení pomocí připojení Bluetooth](#)

Bezdrátová stereofonní sluchátka s potlačením hluku
WH-1000XM4

Odpojení smartphonu Android s funkcí připojení jedním dotykem (NFC)

Sluchátka lze odpojit od připojeného smartphonu jejich přiložením k telefonu.

1 Pokud je obrazovka smartphonu zamknutá, odemkněte ji.

2 Dotkněte se smartphonem sluchátek.

Dotkněte se smartphonem značky N-Mark na sluchátkách.

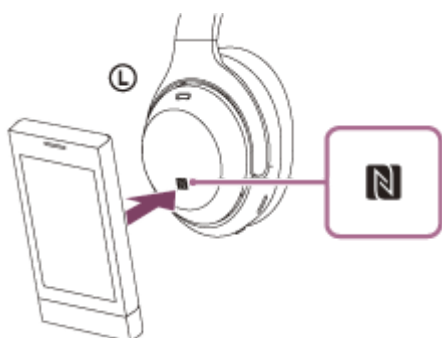

Ozve se hlasové upozornění: „Bluetooth disconnected“ (Bluetooth odpojeno).

Poznámka

- Pokud nejsou sluchátka 15 minut nasazená na uších, ve výchozím nastavení se automaticky vypnou. Pokud chcete napájení vypnout dříve, stiskněte tlačítko  (napájení) a přidržte je stisknuté asi po dobu 2 sekund. Ozve se hlasové upozornění „Power off“ (Napájení vypnuto), indikátor (modrý) zhasne a sluchátka se vypnou.

Bezdrátová stereofonní sluchátka s potlačením hluku
WH-1000XM4

Přepnutí zařízení jedním dotykem (NFC)

- Pokud se smartphonem kompatibilním s funkcí NFC dotknete sluchátek, když jsou připojena k jinému zařízení Bluetooth, může se zařízení přepnout na připojení ke smartphonu (přepnutí připojení jedním dotykem). Připojení však nelze přepnout, pokud hovoříte pomocí sluchátek připojených k mobilnímu telefonu kompatibilnímu s funkcí Bluetooth.
- Když je ke sluchátkům připojen smartphone kompatibilní s NFC a dotknete se smartphonu jinými sluchátky Bluetooth nebo reproduktorem Bluetooth, které jsou kompatibilní s NFC, smartphone se odpojí od sluchátek a připojí se k zařízení Bluetooth.

Poznámka

- Pokud je obrazovka smartphonu zamknutá, dopředu ji odemkněte.

Bezdrátová stereofonní sluchátka s potlačením hluku
WH-1000XM4

Spárování a připojení k telefonu iPhone

Operace spočívající v registrování zařízení, která chcete připojit, se nazývá „párování“. Před prvním použitím zařízení se sluchátka zařízení nejdříve spárujte.

Před zahájením operace zajistěte následující:

- Zařízení iPhone se nachází do 1 m od sluchátek.
- Sluchátka jsou dostatečně nabitá.
- Je k dispozici návod k obsluze zařízení iPhone.

1 Uvedte sluchátka do režimu párování.

Sluchátka zapněte, když je poprvé párujete se zařízením po jeho zakoupení nebo poté, co jste provedli inicializaci sluchátek (sluchátka nemají žádné informace o párování). Sluchátka se automaticky přepnou do režimu párování. V takovém případě přejděte ke kroku 2.

Při párování druhého a každého dalšího zařízení (sluchátka obsahují informace o párování pro jiná zařízení) stiskněte a přidržte tlačítko  (napájení) po dobu přibližně 7 sekund.



Zkontrolujte, že indikátor (modrý) opakovaně bliká dvakrát za sebou. Ozve se hlasové upozornění: „Bluetooth pairing“ (Párování Bluetooth).

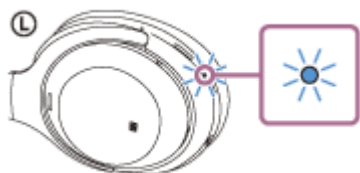

2 Pokud je obrazovka zařízení iPhone zamknutá, odemkněte ji.

3 Najděte sluchátka na zařízení iPhone.

1. Vyberte volbu [Settings].
2. Stiskněte [Bluetooth].

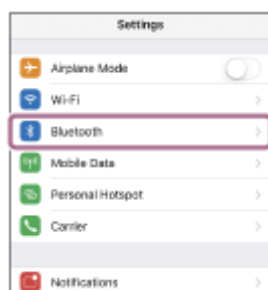

3. Stisknutím spínače zapněte funkci Bluetooth.



4 Stiskněte [WH-1000XM4].

Pokud jsou zobrazeny položky [WH-1000XM4] a [LE_WH-1000XM4], vyberte možnost [WH-1000XM4]. Nejdřív se zobrazí [LE_WH-1000XM4]. Počkejte, dokud se nezobrazí [WH-1000XM4]. Položka [WH-1000XM4] se může zobrazit přibližně po 30 sekundách až 1 minutě. Pokud se [WH-1000XM4] nezobrazí, zopakujte postup od kroku 1.

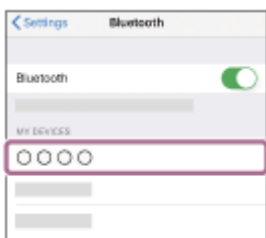

Pokud je vyžadováno zadání hesla (*), zadejte „0000“.

Sluchátka jsou se zařízením iPhone spárována a spojena. Ozve se hlasové upozornění: „Bluetooth connected“ (Bluetooth připojeno).

Pokud nejsou zařízení spojena, vyhledejte informace v části „[Připojení ke spárovanému zařízení iPhone](#)“.

* Heslo může být nazýváno „Přístupový kód“, „Kód PIN“, „Číslo PIN“ nebo „Heslo“.

Tip

- Výše uvedený postup slouží jako příklad. Více informací naleznete v návodu k obsluze dodaném se zařízením iPhone.
- Chcete-li vymazat všechny informace o párování Bluetooth, vyhledejte informace v části „[Inicializace sluchátek pro obnovení továrního nastavení](#)“.

Poznámka

- Nedojde-li ke spárování do 5 minut, bude režim párování zrušen. V takovém případě začněte znovu od kroku 1.
- Jakmile jsou zařízení Bluetooth spárována, není třeba je párovat znovu s výjimkou následujících případů:
 - Informace o párování jsou vymazány po opravě apod.
 - Když je párováno 9. zařízení.
Sluchátka je možné spárovat až s 8 zařízeními. Je-li při párování nového zařízení již spárováno 8 zařízení, budou informace o registraci spárovaného zařízení s nejstarším časem připojení přepsány informacemi nového zařízení.
 - Informace o párování sluchátek byly vymazány ze zařízení Bluetooth.
 - Když jsou sluchátka inicializována.
Dojde k vymazání všech informací o párování. V takovém případě odstraňte informace o párování sluchátek z daného zařízení a poté je opět spárujte.
- Sluchátka je možné spárovat s větším počtem zařízení, ale hudbu je možné přehrávat vždy pouze z 1 z nich.

Příbuzné téma

- [Bezdrátové připojení k zařízením Bluetooth](#)
- [Připojení ke spárovanému zařízení iPhone](#)

- Poslech hudby ze zařízení pomocí připojení Bluetooth
- Ukončení připojení Bluetooth (po použití)
- Inicializace sluchátek pro obnovení továrního nastavení

5-013-733-11(6) Copyright 2020 Sony Corporation

Bezdrátová stereofonní sluchátka s potlačením hluku
WH-1000XM4

Připojení ke spárovanému zařízení iPhone

1 Pokud je obrazovka zařízení iPhone zamknutá, odemkněte ji.

2 Zapněte sluchátka.

Stiskněte tlačítko  (napájení) a podržte je asi 2 sekundy.



Ozve se hlasové upozornění: „Power on“ (Napájení zapnuto). Zkontrolujte, že indikátor (modrý) po uvolnění prstu z tlačítka nadále bliká.

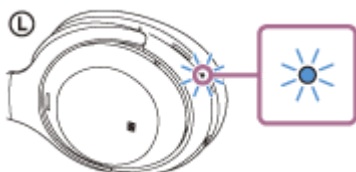

Pokud se sluchátka automaticky připojila k naposledy připojenému zařízení, ozve se hlasové upozornění: „Bluetooth connected“ (Bluetooth připojeno).

Zkontrolujte stav připojení zařízení iPhone. Není-li připojení navázáno, přejděte ke kroku 3.

3 Zobrazte zařízení spárovaná se zařízením iPhone.

1. Vyberte volbu [Settings].
2. Stiskněte [Bluetooth].

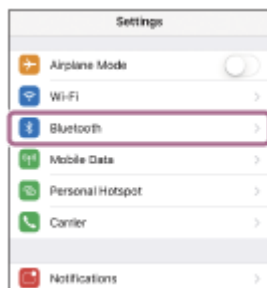

3. Stisknutím spínače zapněte funkci Bluetooth.



4

Stiskněte [WH-1000XM4].



Ozve se hlasové upozornění: „Bluetooth connected“ (Bluetooth připojeno).

Tip

- Výše uvedený postup slouží jako příklad. Více informací naleznete v návodu k obsluze dodaném se zařízením iPhone.

Poznámka

- Pokud jsou při připojování zobrazeny položky [WH-1000XM4] a [LE_WH-1000XM4], vyberte možnost [WH-1000XM4]. Nejdřív se zobrazí [LE_WH-1000XM4]. Počkejte, dokud se nezobrazí [WH-1000XM4]. Položka [WH-1000XM4] se může zobrazit přibližně po 30 sekundách až 1 minutě. Pokud se [WH-1000XM4] nezobrazí, proveďte spárování znovu.
- Je-li poslední připojené zařízení Bluetooth přiloženo do blízkosti sluchátek, mohou se sluchátka k zařízení automaticky připojit pohybem zapnutí sluchátek. V takovém případě deaktivujte funkci Bluetooth na posledním připojeném zařízení nebo vypněte napájení.
- Pokud nelze zařízení iPhone k sluchátkům připojit, vymažte v zařízení iPhone informace o párování a proveďte spárování znovu. Více informací o operacích ve vašem zařízení iPhone naleznete v návodu k obsluze dodaném se zařízením iPhone.

Příbuzné téma

- [Bezdrátové připojení k zařízením Bluetooth](#)
- [Spárování a připojení k telefonu iPhone](#)
- [Poslech hudby ze zařízení pomocí připojení Bluetooth](#)
- [Ukončení připojení Bluetooth \(po použití\)](#)

Bezdrátová stereofonní sluchátka s potlačením hluku
WH-1000XM4

Párování a připojení k počítači (Windows 10)

Operace spočívající v registrování zařízení, která chcete připojit, se nazývá „párování“. Před prvním použitím zařízení se sluchátka zařízení nejdříve spárujte.

Před zahájením operace zajistěte následující:

- Počítač je vybaven funkcí Bluetooth, která podporuje připojení pro přehrávání hudby (A2DP).
- Pokud v počítači používáte aplikaci pro video hovory, počítač má funkci Bluetooth, která podporuje připojení pro volání (HFP/HSP).
- Počítač se nachází do 1 m od sluchátek.
- Sluchátka jsou dostatečně nabitá.
- Máte k dispozici návod k obsluze počítače.
- V závislosti na používaném počítači je možné, že budete muset zapnout integrovaný adaptér Bluetooth. Pokud nevíte, jak adaptér Bluetooth zapnout, nebo pokud si nejste jisti, zda je počítač integrovaným adaptérem Bluetooth vybaven, nahlédněte do návodu k obsluze dodaného s počítačem.

1 Uveďte sluchátka do režimu párování.

Sluchátka zapněte, když je poprvé párujete se zařízením po jeho zakoupení nebo poté, co jste provedli inicializaci sluchátek (sluchátka nemají žádné informace o párování). Sluchátka se automaticky přepnou do režimu párování. V takovém případě přejděte ke kroku **2**.

Při párování druhého a každého dalšího zařízení (sluchátka obsahují informace o párování pro jiná zařízení) stiskněte a přidržte tlačítko  (napájení) po dobu přibližně 7 sekund.



Zkontrolujte, že indikátor (modrý) opakovaně bliká dvakrát za sebou. Ozve se hlasové upozornění: „Bluetooth pairing“ (Párování Bluetooth).

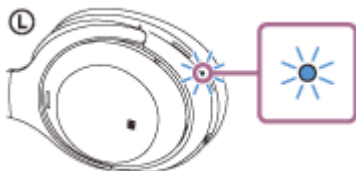

2 Pokud se počítač nachází v pohotovostním režimu (režimu spánku) nebo v režimu hibernace, probudte počítač.

3 Zaregistrujte sluchátka pomocí počítače.

1. Klikněte na tlačítko [Start], potom na volbu [Settings].
2. Klikněte na volbu [Devices].

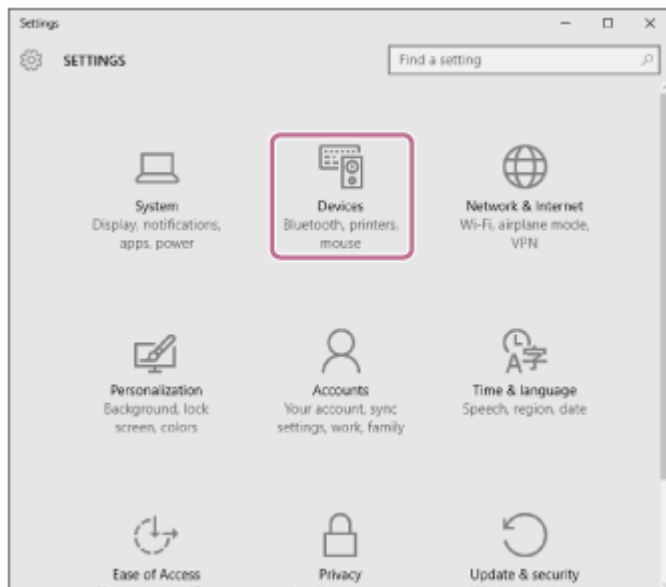

3. Klikněte na záložku [Bluetooth], zapněte funkci Bluetooth kliknutím na přepínač [Bluetooth], potom vyberte možnost [WH-1000XM4].

Pokud jsou zobrazeny položky [WH-1000XM4] a [LE_WH-1000XM4], vyberte možnost [WH-1000XM4].

Nejdřív se zobrazí [LE_WH-1000XM4]. Počkejte, dokud se nezobrazí [WH-1000XM4].

Položka [WH-1000XM4] se může zobrazit přibližně po 30 sekundách až 1 minutě.

Pokud se [WH-1000XM4] nezobrazí, zopakujte postup od kroku ① .

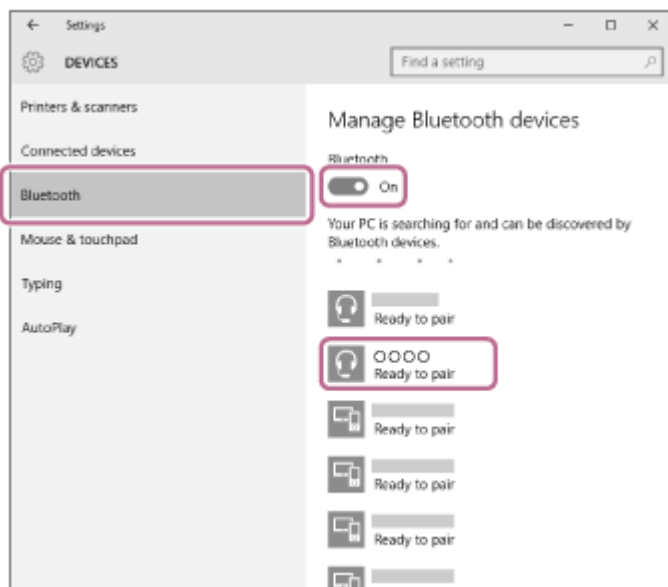

4. Klikněte na volbu [Pair].

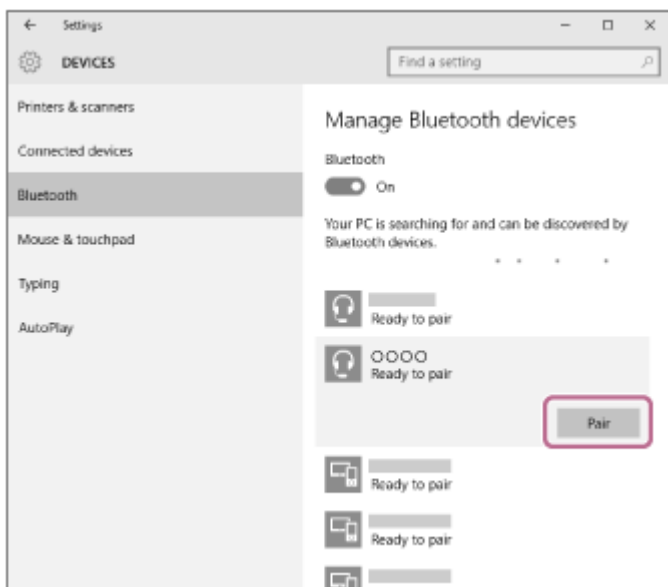

Pokud je vyžadováno zadání hesla (*), zadejte „0000“.

Sluchátka a počítač jsou vzájemně spárovány a spojeny. Ozve se hlasové upozornění: „Bluetooth connected“ (Bluetooth připojeno).

Pokud nejsou zařízení spojena, vyhledejte informace v části „[Připojení ke spárovanému počítači \(Windows 10\)](#)“.

* Heslo může být nazýváno „Přístupový kód“, „Kód PIN“, „Číslo PIN“ nebo „Heslo“.

Tip

- Výše uvedený postup slouží jako příklad. Více informací naleznete v návodu k obsluze dodaném s počítačem.
- Chcete-li vymazat všechny informace o párování Bluetooth, vyhledejte informace v části „[Inicializace sluchátek pro obnovení továrního nastavení](#)“.

Poznámka

- Nedojde-li ke spárování do 5 minut, bude režim párování zrušen. V takovém případě začněte znovu od kroku 1.
- Jakmile jsou zařízení Bluetooth spárována, není třeba je párovat znovu s výjimkou následujících případů:
 - Informace o párování jsou vymazány po opravě apod.
 - Když je párováno 9. zařízení.
Sluchátka je možné spárovat až s 8 zařízeními. Je-li při párování nového zařízení již spárováno 8 zařízení, budou informace o registraci spárovaného zařízení s nejstarším časem připojení přepsány informacemi nového zařízení.
 - Informace o párování sluchátek byly vymazány ze zařízení Bluetooth.
 - Když jsou sluchátka inicializována.
Dojde k vymazání všech informací o párování. V takovém případě odstraňte informace o párování sluchátek z daného zařízení a poté je opět spárujte.
- Sluchátka je možné spárovat s větším počtem zařízení, ale hudbu je možné přehrávat vždy pouze z 1 z nich.

Příbuzné téma

- [Bezdrátové připojení k zařízením Bluetooth](#)
- [Připojení ke spárovanému počítači \(Windows 10\)](#)
- [Poslech hudby ze zařízení pomocí připojení Bluetooth](#)
- [Video volání v počítači](#)
- [Ukončení připojení Bluetooth \(po použití\)](#)
- [Inicializace sluchátek pro obnovení továrního nastavení](#)

Bezdrátová stereofonní sluchátka s potlačením hluku
WH-1000XM4

Párování a připojení k počítači (Windows 8.1)

Operace spočívající v registrování zařízení, která chcete připojit, se nazývá „párování“. Před prvním použitím zařízení se sluchátka zařízení nejdříve spárujte.

Před zahájením operace zajistěte následující:

- Počítač je vybaven funkcí Bluetooth, která podporuje připojení pro přehrávání hudby (A2DP).
- Pokud v počítači používáte aplikaci pro video hovory, počítač má funkci Bluetooth, která podporuje připojení pro volání (HFP/HSP).
- Počítač se nachází do 1 m od sluchátek.
- Sluchátka jsou dostatečně nabitá.
- Máte k dispozici návod k obsluze počítače.
- V závislosti na používaném počítači je možné, že budete muset zapnout integrovaný adaptér Bluetooth. Pokud nevíte, jak adaptér Bluetooth zapnout, nebo pokud si nejste jisti, zda je počítač integrovaným adaptérem Bluetooth vybaven, nahlédněte do návodu k obsluze dodaného s počítačem.

1 Uvedte sluchátka do režimu párování.

Sluchátka zapněte, když je poprvé párujete se zařízením po jeho zakoupení nebo poté, co jste provedli inicializaci sluchátek (sluchátka nemají žádné informace o párování). Sluchátka se automaticky přepnou do režimu párování. V takovém případě přejděte ke kroku **2**.

Při párování druhého a každého dalšího zařízení (sluchátka obsahují informace o párování pro jiná zařízení) stiskněte a přidržte tlačítko  (napájení) po dobu přibližně 7 sekund.



Zkontrolujte, že indikátor (modrý) opakovaně bliká dvakrát za sebou. Ozve se hlasové upozornění: „Bluetooth pairing“ (Párování Bluetooth).

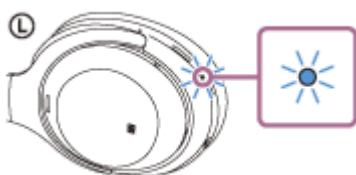

2 Pokud se počítač nachází v pohotovostním režimu (režimu spánku) nebo v režimu hibernace, probudte počítač.

3 Zaregistrujte sluchátka pomocí počítače.

1. Přesuňte kurzor myši do pravého horního rohu obrazovky (při používání dotykového panelu táhněte z pravého okraje obrazovky), potom v liště ovládacích tlačítek vyberte volbu [Settings].

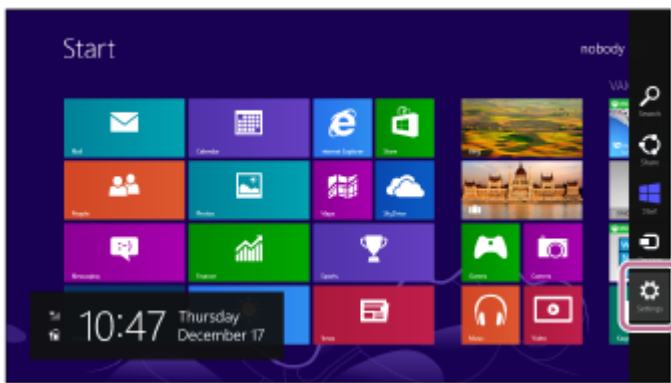

2. Vyberte voľbu [Change PC Settings] ovládacieho tlačítka [Settings].

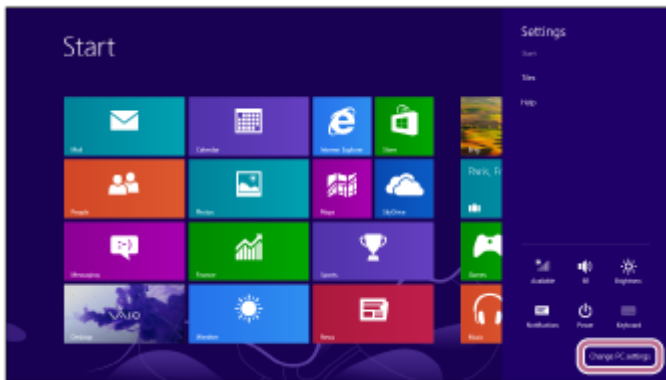

3. Vyberte voľbu [PC and devices] na obrazovke [PC Settings].

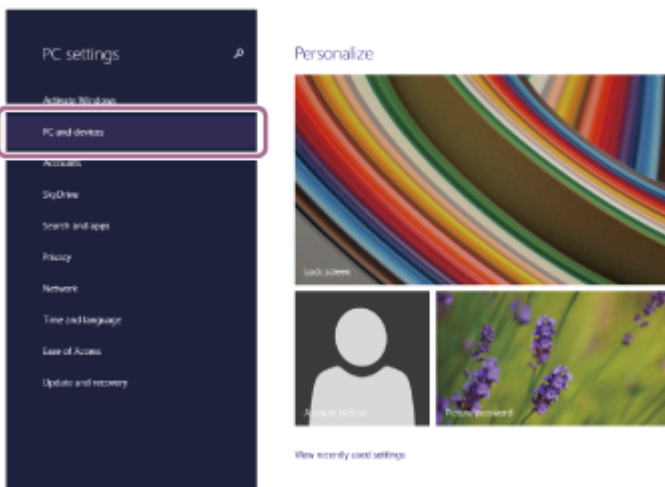

4. Vyberte voľbu [Bluetooth].

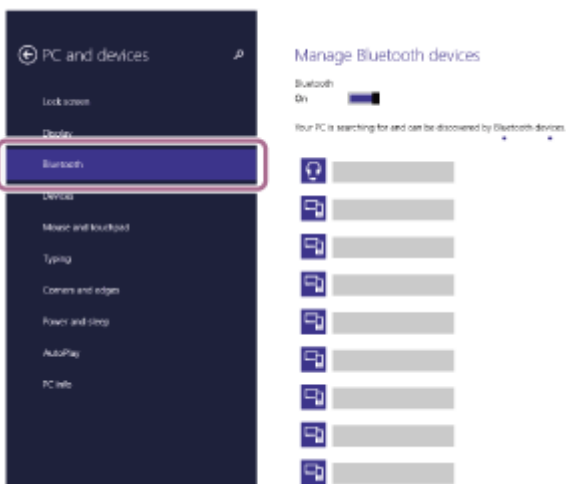

5. Zvoľte [WH-1000XM4], potom vyberte možnosť [Pair].

Pokud jsou zobrazeny položky [WH-1000XM4] a [LE_WH-1000XM4], vyberte možnost [WH-1000XM4]. Nejdřív se zobrazí [LE_WH-1000XM4]. Počkejte, dokud se nezobrazí [WH-1000XM4]. Položka [WH-1000XM4] se může zobrazit přibližně po 30 sekundách až 1 minutě. Pokud se [WH-1000XM4] nezobrazí, zopakujte postup od kroku ① .

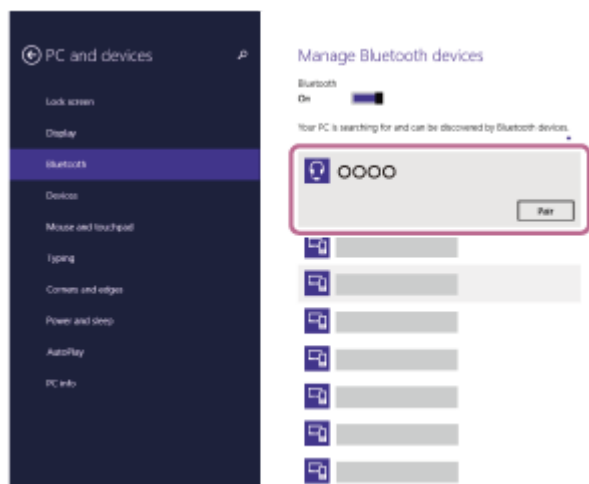

Pokud je vyžadováno zadání hesla (*), zadejte „0000“.

Sluchátka a počítač jsou vzájemně spárovány a spojeny. Ozve se hlasové upozornění: „Bluetooth connected“ (Bluetooth připojeno).

Pokud nejsou zařízení spojena, vyhledejte informace v části [„Připojení ke spárovanému počítači \(Windows 8.1\)“](#).

* Heslo může být nazýváno „Přístupový kód“, „Kód PIN“, „Číslo PIN“ nebo „Heslo“.

Tip

- Výše uvedený postup slouží jako příklad. Více informací naleznete v návodu k obsluze dodaném s počítačem.
- Chcete-li vymazat všechny informace o párování Bluetooth, vyhledejte informace v části [„Inicializace sluchátek pro obnovení továrního nastavení“](#).

Poznámka

- Nedojde-li ke spárování do 5 minut, bude režim párování zrušen. V takovém případě začněte znovu od kroku ① .
- Jakmile jsou zařízení Bluetooth spárována, není třeba je párovat znovu s výjimkou následujících případů:
 - Informace o párování jsou vymazány po opravě apod.
 - Když je párováno 9. zařízení.
Sluchátka je možné spárovat až s 8 zařízeními. Je-li při párování nového zařízení již spárováno 8 zařízení, budou informace o registraci spárovaného zařízení s nejstarším časem připojení přepsány informacemi nového zařízení.
 - Informace o párování sluchátek byly vymazány ze zařízení Bluetooth.
 - Když jsou sluchátka inicializována.
Dojde k vymazání všech informací o párování. V takovém případě odstraňte informace o párování sluchátek z daného zařízení a poté je opět spárujte.
- Sluchátka je možné spárovat s větším počtem zařízení, ale hudbu je možné přehrávat vždy pouze z 1 z nich.

Příbuzné téma

- [Bezdrátové připojení k zařízením Bluetooth](#)
- [Připojení ke spárovanému počítači \(Windows 8.1\)](#)
- [Poslech hudby ze zařízení pomocí připojení Bluetooth](#)
- [Video volání v počítači](#)
- [Ukončení připojení Bluetooth \(po použití\)](#)

- Inicializace sluchátek pro obnovení továrního nastavení

5-013-733-11(6) Copyright 2020 Sony Corporation

Bezdrátová stereofonní sluchátka s potlačením hluku
WH-1000XM4

Párování a připojení k počítači (Mac)

Operace spočívající v registrování zařízení, která chcete připojit, se nazývá „párování“. Před prvním použitím zařízení se sluchátka zařízení nejdříve spárujte.

Kompatibilní operační systém

macOS (verze 10.10 nebo novější)

Před zahájením operace zajistěte následující:

- Počítač je vybaven funkcí Bluetooth, která podporuje připojení pro přehrávání hudby (A2DP).
- Pokud v počítači používáte aplikaci pro video hovory, počítač má funkci Bluetooth, která podporuje připojení pro volání (HFP/HSP).
- Počítač se nachází do 1 m od sluchátek.
- Sluchátka jsou dostatečně nabitá.
- Máte k dispozici návod k obsluze počítače.
- V závislosti na používaném počítači je možné, že budete muset zapnout integrovaný adaptér Bluetooth. Pokud nevíte, jak adaptér Bluetooth zapnout, nebo pokud si nejste jisti, zda je počítač integrovaným adaptérem Bluetooth vybaven, nahlédněte do návodu k obsluze dodaného s počítačem.
- Nastavte reproduktor počítače do režimu zapnuto.

Pokud je reproduktor počítače nastaven na režim  „vypnuto“, nebude se ze sluchátek ozývat zvuk.

Reproduktor počítače je v režimu zapnuto



1 Uved'te sluchátka do režimu párování.

Sluchátka zapněte, když je poprvé párujete se zařízením po jeho zakoupení nebo poté, co jste provedli inicializaci sluchátek (sluchátka nemají žádné informace o párování). Sluchátka se automaticky přepnou do režimu párování. V takovém případě přejděte ke kroku **2**.

Při párování druhého a každého dalšího zařízení (sluchátka obsahují informace o párování pro jiná zařízení) stiskněte a přidržte tlačítko  (napájení) po dobu přibližně 7 sekund.



Zkontrolujte, že indikátor (modrý) opakovaně bliká dvakrát za sebou. Ozve se hlasové upozornění: „Bluetooth pairing“ (Párování Bluetooth).

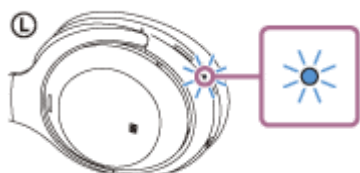

2 Pokud se počítač nachází v pohotovostním režimu (režimu spánku) nebo v režimu hibernace, probudte počítač.

3 Zaregistrujte sluchátka pomocí počítače.

1. V panelu úloh v pravé spodní části obrazovky vyberte možnost [ (System Preferences)] - [Bluetooth].



2. Vyberte volbu [WH-1000XM4] na obrazovce [Bluetooth], potom klikněte na volbu [Connect]. Pokud jsou zobrazeny položky [WH-1000XM4] a [LE_WH-1000XM4], vyberte možnost [WH-1000XM4]. Nejdřív se zobrazí [LE_WH-1000XM4]. Počkejte, dokud se nezobrazí [WH-1000XM4]. Položka [WH-1000XM4] se může zobrazit přibližně po 30 sekundách až 1 minutě. Pokud se [WH-1000XM4] nezobrazí, zopakujte postup od kroku **1**.

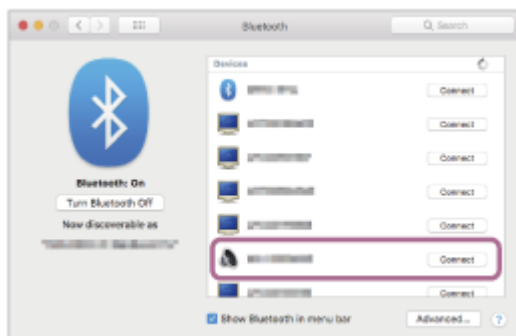

Pokud je vyžadováno zadání hesla (*), zadejte „0000“.

Sluchátka a počítač jsou vzájemně spárovány a spojeni. Ozve se hlasové upozornění: „Bluetooth connected“ (Bluetooth připojeno).

Pokud nejsou zařízení spojena, vyhledejte informace v části „[Připojení ke spárovanému počítači \(Mac\)](#)“.

* Heslo může být nazýváno „Přístupový kód“, „Kód PIN“, „Číslo PIN“ nebo „Heslo“.

4 Klikněte na ikonu reproduktoru v pravé horní části obrazovky a vyberte možnost [WH-1000XM4].

Nyní si můžete užívat hudbu přehrávanou z počítače.

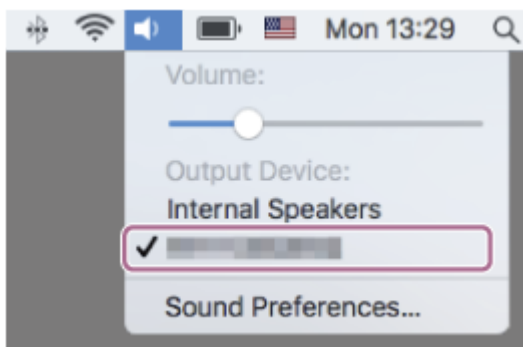

Tip

- Výše uvedený postup slouží jako příklad. Více informací naleznete v návodu k obsluze dodaném s počítačem.
- Chcete-li vymazat všechny informace o párování Bluetooth, vyhledejte informace v části „[Inicializace sluchátek pro obnovení továrního nastavení](#)“.

Poznámka

- Nedojde-li ke spárování do 5 minut, bude režim párování zrušen. V takovém případě začněte znovu od kroku ① .
- Jakmile jsou zařízení Bluetooth spárována, není třeba je párovat znovu s výjimkou následujících případů:
 - Informace o párování jsou vymazány po opravě apod.
 - Když je párováno 9. zařízení.
Sluchátka je možné spárovat až s 8 zařízeními. Je-li při párování nového zařízení již spárováno 8 zařízení, budou informace o registraci spárovaného zařízení s nejstarším časem připojení přepsány informacemi nového zařízení.
 - Informace o párování sluchátek byly vymazány ze zařízení Bluetooth.
 - Když jsou sluchátka inicializována.
Dojde k vymazání všech informací o párování. V takovém případě odstraňte informace o párování sluchátek z daného zařízení a poté je opět spárujte.
- Sluchátka je možné spárovat s větším počtem zařízení, ale hudbu je možné přehrávat vždy pouze z 1 z nich.

Příbuzné téma

- [Bezdrátové připojení k zařízením Bluetooth](#)
- [Připojení ke spárovanému počítači \(Mac\)](#)
- [Poslech hudby ze zařízení pomocí připojení Bluetooth](#)
- [Video volání v počítači](#)
- [Ukončení připojení Bluetooth \(po použití\)](#)
- [Inicializace sluchátek pro obnovení továrního nastavení](#)

Bezdrátová stereofonní sluchátka s potlačením hluku
WH-1000XM4

Připojení ke spárovanému počítači (Windows 10)

Před zahájením operace zajistěte následující:

- V závislosti na používaném počítači je možné, že budete muset zapnout integrovaný adaptér Bluetooth. Pokud nevíte, jak adaptér Bluetooth zapnout, nebo pokud si nejste jisti, zda je počítač integrovaným adaptérem Bluetooth vybaven, nahlédněte do návodu k obsluze dodaného s počítačem.

1 Pokud se počítač nachází v pohotovostním režimu (režimu spánku) nebo v režimu hibernace, probudte počítač.

2 Zapněte sluchátka.

Stiskněte tlačítko  (napájení) a podržte je asi 2 sekundy.



Ozve se hlasové upozornění: „Power on“ (Napájení zapnuto). Zkontrolujte, že indikátor (modrý) po uvolnění prstu z tlačítka nadále bliká.

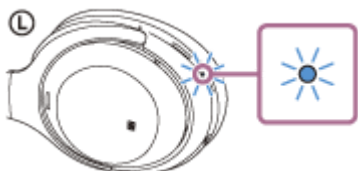

Pokud se sluchátka automaticky připojila k naposledy připojenému zařízení, ozve se hlasové upozornění: „Bluetooth connected“ (Bluetooth připojeno). Zkontrolujte stav připojení na počítači. Není-li připojení navázáno, přejděte ke kroku 3.

3 Zvolte sluchátka pomocí počítače.

1. Pravým tlačítkem myši klikněte na ikonu reproduktoru na panelu nástrojů, potom vyberte možnost [Playback devices].

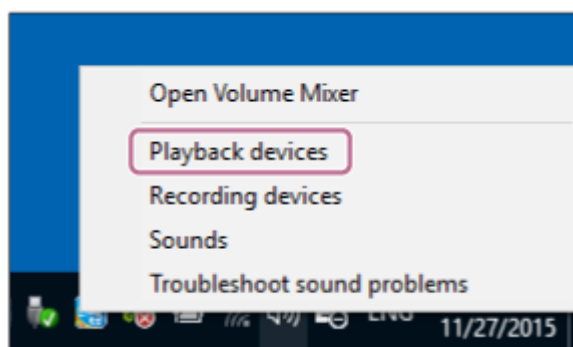

2. Pravým tlačítkem myši klikněte na [WH-1000XM4].

Pokud se na obrazovce [Sound] nezobrazí [WH-1000XM4], klikněte pravým tlačítkem myši na obrazovku [Sound], potom zaškrtněte možnost [Show Disconnected Devices].

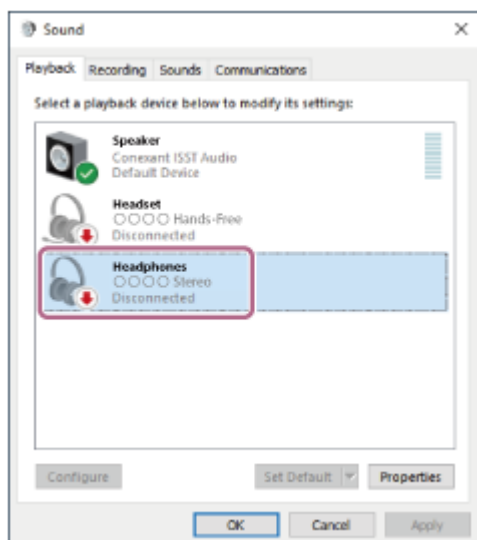

3. Vyberte ze zobrazené nabídky možnost [Connect].

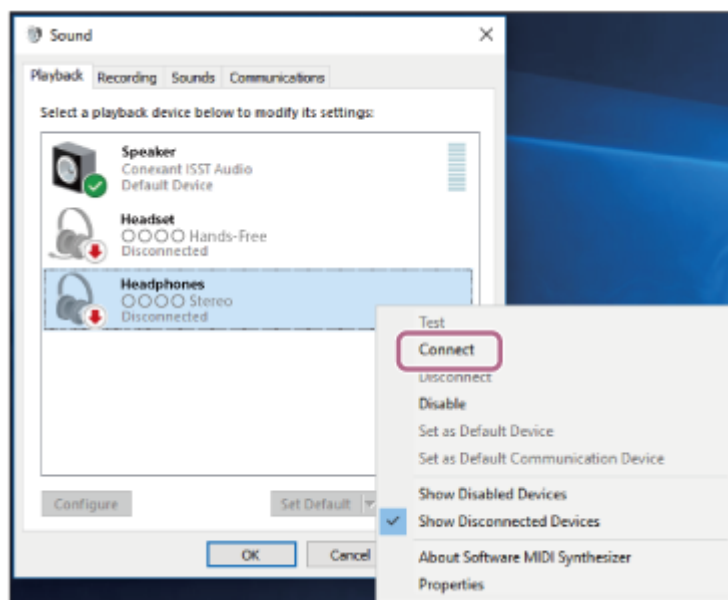

Připojení bude navázáno. Ozve se hlasové upozornění: „Bluetooth connected“ (Bluetooth připojeno).

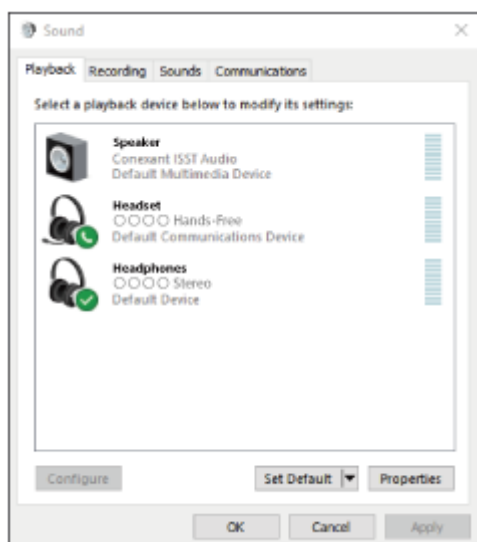

Tip

- Výše uvedený postup slouží jako příklad. Více informací naleznete v návodu k obsluze dodaném s počítačem.

Poznámka

- Pokud jsou při připojování zobrazeny položky [WH-1000XM4] a [LE_WH-1000XM4], vyberte možnost [WH-1000XM4]. Nejdřív se zobrazí [LE_WH-1000XM4]. Počkejte, dokud se nezobrazí [WH-1000XM4]. Položka [WH-1000XM4] se může zobrazit přibližně po 30 sekundách až 1 minutě. Pokud se [WH-1000XM4] nezobrazí, proveďte spárování znovu.
- Pokud je kvalita přehrávaného zvuku špatná, zkontrolujte, zda je v nastaveních počítače zapnutá funkce A2DP, která podporuje připojení pro přehrávání hudby. Více informací naleznete v návodu k obsluze dodaném s počítačem.
- Je-li poslední připojené zařízení Bluetooth přiloženo do blízkosti sluchátek, mohou se sluchátka k zařízení automaticky připojit pouhým zapnutím sluchátek. V takovém případě deaktivujte funkci Bluetooth na posledním připojeném zařízení nebo vypněte napájení.
- Pokud k sluchátkům nelze počítač připojit, vymažte na počítači informace o párování a proveďte spárování znovu. Informace o operacích ve vašem počítači naleznete v návodu k obsluze dodaném s počítačem.

Příbuzné téma

- [Bezdrátové připojení k zařízením Bluetooth](#)
- [Párování a připojení k počítači \(Windows 10\)](#)
- [Poslech hudby ze zařízení pomocí připojení Bluetooth](#)
- [Ukončení připojení Bluetooth \(po použití\)](#)

Bezdrátová stereofonní sluchátka s potlačením hluku
WH-1000XM4

Připojení ke spárovanému počítači (Windows 8.1)

Před zahájením operace zajistěte následující:

- V závislosti na používaném počítači je možné, že budete muset zapnout integrovaný adaptér Bluetooth. Pokud nevíte, jak adaptér Bluetooth zapnout, nebo pokud si nejste jisti, zda je počítač integrovaným adaptérem Bluetooth vybaven, nahlédněte do návodu k obsluze dodaného s počítačem.

1 Pokud se počítač nachází v pohotovostním režimu (režimu spánku) nebo v režimu hibernace, probudte počítač.

2 Zapněte sluchátka.

Stiskněte tlačítko  (napájení) a podržte je asi 2 sekundy.



Ozve se hlasové upozornění: „Power on“ (Napájení zapnuto). Zkontrolujte, že indikátor (modrý) po uvolnění prstu z tlačítka nadále bliká.

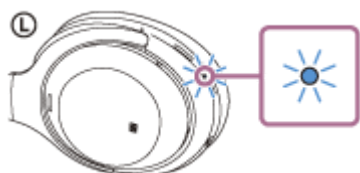

Pokud se sluchátka automaticky připojila k naposledy připojenému zařízení, ozve se hlasové upozornění: „Bluetooth connected“ (Bluetooth připojeno).

Zkontrolujte stav připojení na počítači. Není-li připojení navázáno, přejděte ke kroku 3.

3 Zvolte sluchátka pomocí počítače.

1. Na obrazovce Start vyberte volbu [Desktop].
2. Pravým tlačítkem myši klikněte na tlačítko [Start], potom v rozevírací nabídce vyberte možnost [Control Panel].
3. Vyberte volbu [Hardware and Sound] - [Sound].

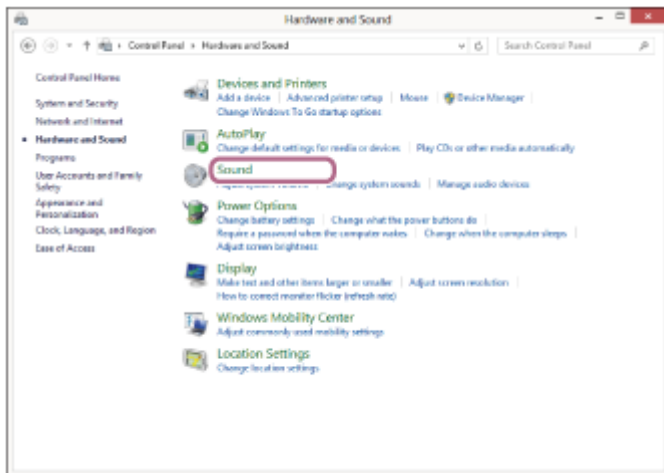
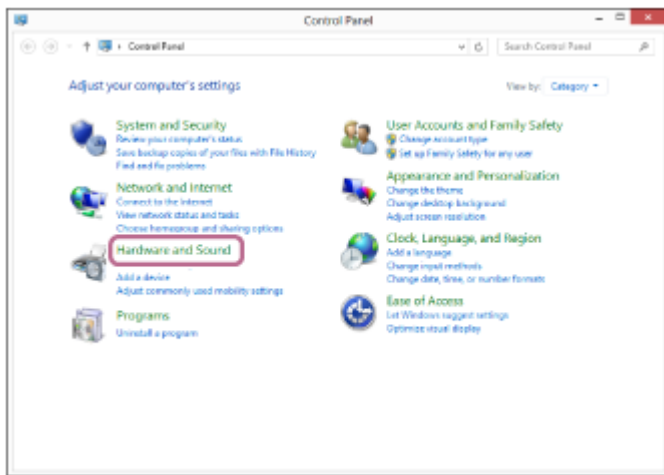

4. Pravým tlačítkem myši klikněte na [WH-1000XM4].
Pokud se na obrazovce [Sound] nezobrazí [WH-1000XM4], klikněte pravým tlačítkem myši na obrazovku [Sound], potom zaškrtněte možnost [Show Disconnected Devices].

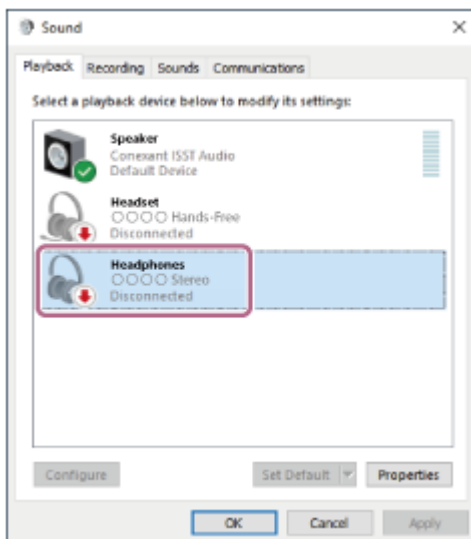

5. Vyberte ze zobrazené nabídky možnost [Connect].

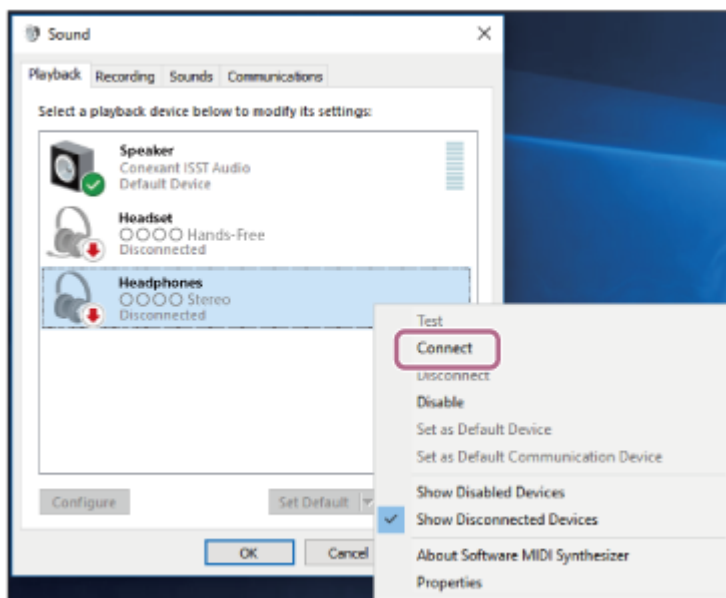

Připojení bude navázáno. Ozve se hlasové upozornění: „Bluetooth connected“ (Bluetooth připojeno).

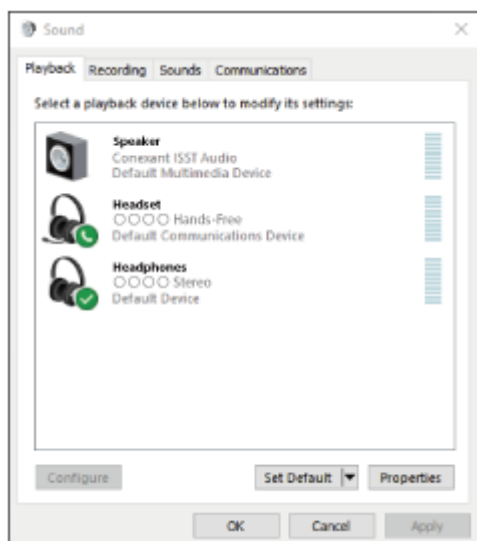

Tip

- Výše uvedený postup slouží jako příklad. Více informací naleznete v návodu k obsluze dodaném s počítačem.

Poznámka

- Pokud jsou při připojování zobrazeny položky [WH-1000XM4] a [LE_WH-1000XM4], vyberte možnost [WH-1000XM4]. Nejdřív se zobrazí [LE_WH-1000XM4]. Počkejte, dokud se nezobrazí [WH-1000XM4]. Položka [WH-1000XM4] se může zobrazit přibližně po 30 sekundách až 1 minutě. Pokud se [WH-1000XM4] nezobrazí, proveďte spárování znovu.
- Pokud je kvalita přehrávaného zvuku špatná, zkontrolujte, zda je v nastaveních počítače zapnutá funkce A2DP, která podporuje připojení pro přehrávání hudby. Více informací naleznete v návodu k obsluze dodaném s počítačem.
- Je-li poslední připojené zařízení Bluetooth přiloženo do blízkosti sluchátek, mohou se sluchátka k zařízení automaticky připojit pouhým zapnutím sluchátek. V takovém případě deaktivujte funkci Bluetooth na posledním připojeném zařízení nebo vypněte napájení.
- Pokud k sluchátkům nelze počítač připojit, vymažte na počítači informace o párování a proveďte spárování znovu. Informace o operacích ve vašem počítači naleznete v návodu k obsluze dodaném s počítačem.

Příbuzné téma

- [Bezdrátové připojení k zařízením Bluetooth](#)
- [Párování a připojení k počítači \(Windows 8.1\)](#)
- [Poslech hudby ze zařízení pomocí připojení Bluetooth](#)
- [Ukončení připojení Bluetooth \(po použití\)](#)

5-013-733-11(6) Copyright 2020 Sony Corporation

Bezdrátová stereofonní sluchátka s potlačením hluku
WH-1000XM4

Připojení ke spárovanému počítači (Mac)

Kompatibilní operační systém

macOS (verze 10.10 nebo novější)

Před zahájením operace zajistěte následující:

- V závislosti na používaném počítači je možné, že budete muset zapnout integrovaný adaptér Bluetooth. Pokud nevíte, jak adaptér Bluetooth zapnout, nebo pokud si nejste jisti, zda je počítač integrovaným adaptérem Bluetooth vybaven, nahlédněte do návodu k obsluze dodaného s počítačem.
- Nastavte reproduktor počítače do režimu zapnuto. Pokud je reproduktor počítače nastaven na režim  „vypnuto“, nebude se ze sluchátek ozývat zvuk.

Reproduktor počítače je v režimu zapnuto



1 Pokud se počítač nachází v pohotovostním režimu (režimu spánku) nebo v režimu hibernace, probudte počítač.

2 Zapněte sluchátka.

Stiskněte tlačítko  (napájení) a podržte je asi 2 sekundy.



Ozve se hlasové upozornění: „Power on“ (Napájení zapnuto). Zkontrolujte, že indikátor (modrý) po uvolnění prstu z tlačítka nadále bliká.

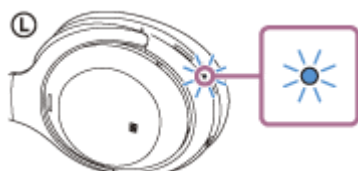

Pokud se sluchátka automaticky připojila k naposledy připojenému zařízení, ozve se hlasové upozornění: „Bluetooth connected“ (Bluetooth připojeno).

Zkontrolujte stav připojení na počítači. Není-li připojení navázáno, přejděte ke kroku 3.

3 Zvolte sluchátka pomocí počítače.

1. V panelu úloh v pravé spodní části obrazovky vyberte možnost [ (System Preferences)] - [Bluetooth].



2. Klikněte na možnost [WH-1000XM4] na obrazovce [Bluetooth], zatímco budete držet stisknutou klávesu Control počítače, a vyberte z rozevřací nabídky položku [Connect].



Ozve se hlasové upozornění: „Bluetooth connected“ (Bluetooth připojeno).

4. Klikněte na ikonu reproduktoru v pravé horní části obrazovky a vyberte možnost [WH-1000XM4].

Nyní si můžete užívat hudbu přehrávanou z počítače.

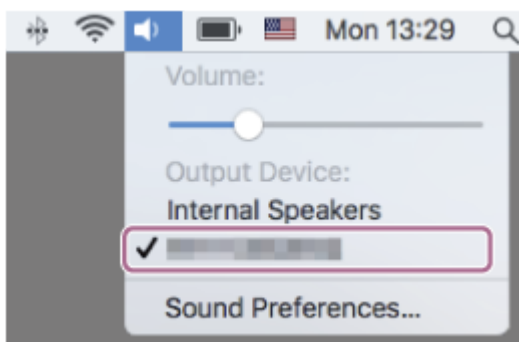

Tip

- Výše uvedený postup slouží jako příklad. Více informací naleznete v návodu k obsluze dodaném s počítačem.

Poznámka

- Pokud jsou při připojování zobrazeny položky [WH-1000XM4] a [LE_WH-1000XM4], vyberte možnost [WH-1000XM4]. Nejdřív se zobrazí [LE_WH-1000XM4]. Počkejte, dokud se nezobrazí [WH-1000XM4]. Položka [WH-1000XM4] se může zobrazit přibližně po 30 sekundách až 1 minutě. Pokud se [WH-1000XM4] nezobrazí, proveďte spárování znovu.

- Pokud je kvalita přehrávaného zvuku špatná, zkontrolujte, zda je v nastaveních počítače zapnutá funkce A2DP, která podporuje připojení pro přehrávání hudby. Více informací naleznete v návodu k obsluze dodaném s počítačem.
- Je-li poslední připojené zařízení Bluetooth přiloženo do blízkosti sluchátek, mohou se sluchátka k zařízení automaticky připojit pouhým zapnutím sluchátek. V takovém případě deaktivujte funkci Bluetooth na posledním připojeném zařízení nebo vypněte napájení.
- Pokud k sluchátkům nelze počítač připojit, vymažte na počítači informace o párování a proveďte spárování znovu. Informace o operacích ve vašem počítači naleznete v návodu k obsluze dodaném s počítačem.

Příbuzné téma

- [Bezdrátové připojení k zařízením Bluetooth](#)
- [Párování a připojení k počítači \(Mac\)](#)
- [Poslech hudby ze zařízení pomocí připojení Bluetooth](#)
- [Ukončení připojení Bluetooth \(po použití\)](#)

Bezdrátová stereofonní sluchátka s potlačením hluku
WH-1000XM4

Spárování a připojení k zařízení Bluetooth

Operace spočívající v registrování zařízení, která chcete připojit, se nazývá „párování“. Před prvním použitím zařízení se sluchátka zařízení nejdříve spárujte.

Před zahájením operace zajistěte následující:

- Zařízení Bluetooth se nachází do 1 m od sluchátek.
- Sluchátka jsou dostatečně nabitá.
- Je k dispozici návod k obsluze zařízení Bluetooth.

1 Uved'te sluchátka do režimu párování.

Sluchátka zapněte, když je poprvé párujete se zařízením po jeho zakoupení nebo poté, co jste provedli inicializaci sluchátek (sluchátka nemají žádné informace o párování). Sluchátka se automaticky přepnou do režimu párování. V takovém případě přejděte ke kroku 2.

Při párování druhého a každého dalšího zařízení (sluchátka obsahují informace o párování pro jiná zařízení) stiskněte a přidržte tlačítko  (napájení) po dobu přibližně 7 sekund.



Zkontrolujte, že indikátor (modrý) opakovaně bliká dvakrát za sebou. Ozve se hlasové upozornění: „Bluetooth pairing“ (Párování Bluetooth).

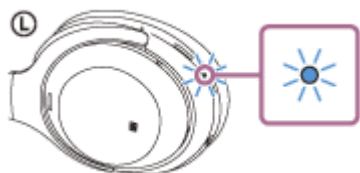

2 Vyhledejte sluchátka zahájením postupu párování na zařízení Bluetooth.

Na displeji zařízení Bluetooth se v seznamu nalezených zařízení zobrazí [WH-1000XM4].

Pokud jsou zobrazeny položky [WH-1000XM4] a [LE_WH-1000XM4], vyberte možnost [WH-1000XM4].

Nejdřív se zobrazí [LE_WH-1000XM4]. Počkejte, dokud se nezobrazí [WH-1000XM4].

Položka [WH-1000XM4] se může zobrazit přibližně po 30 sekundách až 1 minutě.

Pokud se [WH-1000XM4] nezobrazí, zopakujte postup od kroku 1.

3 Vyberte možnost [WH-1000XM4] zobrazenou na obrazovce zařízení Bluetooth pro párování.

Pokud je vyžadováno zadání hesla (*), zadejte „0000“.

* Heslo může být nazýváno „Přístupový kód“, „Kód PIN“, „Číslo PIN“ nebo „Heslo“.

4 Navažte připojení Bluetooth ze zařízení Bluetooth.

Některá zařízení se po dokončení párování automaticky spojí se sluchátky. Ozve se hlasové upozornění: „Bluetooth connected“ (Bluetooth připojeno).

Tip

- Výše uvedený postup slouží jako příklad. Více informací naleznete v návodu k obsluze dodaném se zařízením Bluetooth.
- Chcete-li vymazat všechny informace o párování Bluetooth, vyhledejte informace v části „[Inicializace sluchátek pro obnovení továrního nastavení](#)“.

Poznámka

- Nedojde-li ke spárování do 5 minut, bude režim párování zrušen. V takovém případě začněte znovu od kroku 1.
- Jakmile jsou zařízení Bluetooth spárována, není třeba je párovat znovu s výjimkou následujících případů:
 - Informace o párování jsou vymazány po opravě apod.
 - Když je párováno 9. zařízení.
Sluchátka je možné spárovat až s 8 zařízeními. Je-li při párování nového zařízení již spárováno 8 zařízení, budou informace o registraci spárovaného zařízení s nejstarším časem připojení přepsány informacemi nového zařízení.
 - Informace o párování sluchátek byly vymazány ze zařízení Bluetooth.
 - Když jsou sluchátka inicializována.
Dojde k vymazání všech informací o párování. V takovém případě odstraňte informace o párování sluchátek z daného zařízení a poté je opět spárujte.
- Sluchátka je možné spárovat s větším počtem zařízení, ale hudbu je možné přehrávat vždy pouze z 1 z nich.

Příbuzné téma

- [Bezdrátové připojení k zařízením Bluetooth](#)
- [Připojení ke spárovanému zařízení Bluetooth](#)
- [Poslech hudby ze zařízení pomocí připojení Bluetooth](#)
- [Ukončení připojení Bluetooth \(po použití\)](#)
- [Inicializace sluchátek pro obnovení továrního nastavení](#)

Bezdrátová stereofonní sluchátka s potlačením hluku
WH-1000XM4

Připojení ke spárovanému zařízení Bluetooth

1 Zapněte sluchátka.

Stiskněte tlačítko  (napájení) a podržte je asi 2 sekundy.



Ozve se hlasové upozornění: „Power on“ (Napájení zapnuto). Zkontrolujte, že indikátor (modrý) po uvolnění prstu z tlačítka nadále bliká.

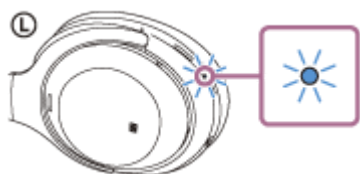

Pokud se sluchátka automaticky připojila k naposledy připojenému zařízení, ozve se hlasové upozornění: „Bluetooth connected“ (Bluetooth připojeno).

Zkontrolujte stav připojení na zařízení Bluetooth. Není-li připojení navázáno, přejděte ke kroku 2.

2 Navažte připojení Bluetooth ze zařízení Bluetooth.

Více informací o operacích ve vašem zařízení Bluetooth naleznete v návodu k obsluze dodaném se zařízením Bluetooth. Když je zařízení připojeno, ozve se hlasové upozornění: „Bluetooth connected“ (Bluetooth připojeno).

Tip

- Výše uvedený postup slouží jako příklad. Více informací naleznete v návodu k obsluze dodaném se zařízením Bluetooth.

Poznámka

- Pokud jsou při připojování zobrazeny položky [WH-1000XM4] a [LE_WH-1000XM4], vyberte možnost [WH-1000XM4]. Nejdřív se zobrazí [LE_WH-1000XM4]. Počkejte, dokud se nezobrazí [WH-1000XM4]. Položka [WH-1000XM4] se může zobrazit přibližně po 30 sekundách až 1 minutě. Pokud se [WH-1000XM4] nezobrazí, proveďte spárování znovu.
- Je-li poslední připojené zařízení Bluetooth přiloženo do blízkosti sluchátek, mohou se sluchátka k zařízení automaticky připojit pouhým zapnutím sluchátek. V takovém případě deaktivujte funkci Bluetooth na posledním připojeném zařízení nebo vypněte napájení.
- Pokud nelze zařízení Bluetooth k sluchátkům připojit, vymažte v zařízení Bluetooth informace o párování a proveďte spárování znovu. Více informací o operacích ve vašem zařízení Bluetooth naleznete v návodu k obsluze dodaném se zařízením Bluetooth.

Příbuzné téma

- [Bezdrátové připojení k zařízením Bluetooth](#)
- [Spárování a připojení k zařízením Bluetooth](#)
- [Poslech hudby ze zařízení pomocí připojení Bluetooth](#)
- [Ukončení připojení Bluetooth \(po použití\)](#)

5-013-733-11(6) Copyright 2020 Sony Corporation

Bezdrátová stereofonní sluchátka s potlačením hluku
WH-1000XM4

Připojení sluchátek k hudebnímu přehrávači a smartphonu / mobilnímu telefonu (vícebodové připojení)

Funkce vícebodového připojení vám umožní připojit ke sluchátkům 2 zařízení Bluetooth a používat jedno zařízení pro přehrávání hudby (připojení A2DP) a druhé zařízení pro telefonování (připojení HFP/HSP).

Pokud chcete používat hudební přehrávač pouze k přehrávání hudby a smartphonu pouze k telefonování, použijte pro obě zařízení vícebodové připojení ke sluchátkům. Připojovaná zařízení musí podporovat funkci Bluetooth.

1 Spárujte sluchátka s hudebním přehrávačem i se smartphonem / mobilním telefonem.

2 Propojte sluchátka s hudebním přehrávačem.

Navažte se sluchátky připojení Bluetooth pomocí hudebního přehrávače.

3 Propojte sluchátka se smartphonem / mobilním telefonem.

Navažte se sluchátky připojení Bluetooth pomocí smartphonu / mobilního telefonu.

Poznámka

- Pokud byl ke sluchátkům naposledy připojen smartphon nebo mobilní telefon, bude po zapnutí sluchátek automaticky navázáno připojení HFP nebo HSP, v některých případech bude současně navázáno připojení A2DP. V takovém případě proveďte po odpojení pomocí smartphonu / mobilního telefonu připojení počínaje krokem 2.

Bezdrátová stereofonní sluchátka s potlačením hluku
WH-1000XM4

Připojení sluchátek ke 2 smartphonům se systémem Android (vícebodové připojení)

Když připojíte sluchátka k smartphonu, dojde obvykle k současnému připojení funkce přehrávání hudby a funkce telefonního hovoru.

Chcete-li navázat vícebodové připojení pomocí 2 smartphonů, abyste používali jeden pro poslech hudby a druhý na telefonování, pomocí smartphonu nastavte připojení pouze k jedné funkci.

- 1 Spárujte sluchátka s oběma smartphony.
- 2 Na jednom ze smartphonů navažte připojení ke sluchátkům přes Bluetooth.
- 3 Na smartphonu připojeném ke sluchátkům zrušte označení volby [Call audio] (HFP) nebo [Media audio] (A2DP).

Příklad použití: pouze připojení ke zvukovému médiu (A2DP)

Klepněte na možnost [Settings] - [Device connection] - [Bluetooth] - ikona nastavení vedle [WH-1000XM4].

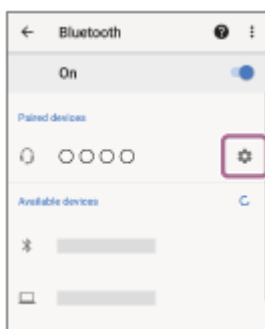

Na obrazovce [Paired devices] zrušte zaškrtnutí volby [Call audio].



- 4 Pomocí smartphonu ukončete připojení Bluetooth.
 - 5 Na druhém smartphonu navažte připojení ke sluchátkům přes Bluetooth.
 - 6 Stejným způsobem zrušte zaškrtnutí funkce, u které jste nezrušili zaškrtnutí v kroku 3.
 - 7 Na prvním smartphonu navažte připojení ke sluchátkům přes Bluetooth.
- Oba smartphony jsou připojeny ke sluchátkům pouze s jednou zapnutou funkcí.

Tip

- Výše uvedený postup slouží jako příklad. Více informací naleznete v návodu k obsluze dodaném se smartphonem Android.

Poznámka

- Při používání vícebodového připojení se na obrazovce zařízení připojeného pro poslech hudby (A2DP) nebude zobrazovat správně zbývající kapacita baterie sluchátek.

Příbuzné téma

- [Kontrola zbývajících kapacity baterie](#)

5-013-733-11(6) Copyright 2020 Sony Corporation

Bezdrátová stereofonní sluchátka s potlačením hluku
WH-1000XM4

Připojení sluchátek ke smartphonu se systémem Android a k zařízení iPhone (vícebodové připojení)

Když připojíte sluchátka k smartphonu, dojde obvykle k současnému připojení funkce přehrávání hudby a funkce telefonního hovoru.

Chcete-li navázat vícebodové připojení pomocí smartphonu a zařízení iPhone tak, abyste jedno zařízení použili pro poslech hudby a druhé k telefonování, změňte nastavení smartphonu tak, aby byla připojena jen jedna z těchto funkcí. Smartphone připojte před připojením zařízení iPhone.

Zařízení iPhone nelze nastavit na připojení jen jedné funkce.

- 1 Spárujte sluchátka se smartphonem a se zařízením iPhone.
- 2 Na smartphonu navažte připojení ke sluchátkům přes Bluetooth.
- 3 Na smartphonu připojeném ke sluchátkům zrušte označení volby [Call audio] (HFP) nebo [Media audio] (A2DP).

Příklad použití: pouze připojení ke zvukovému médiu (A2DP)

Klepněte na možnost [Settings] - [Device connection] - [Bluetooth] - ikona nastavení vedle [WH-1000XM4].

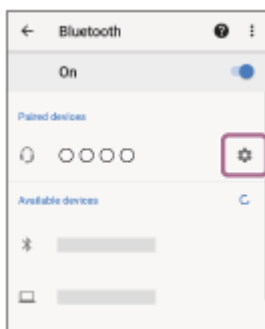

Na obrazovce [Paired devices] zrušte zaškrtnutí volby [Call audio].



- 4 Navažte připojení Bluetooth ke sluchátkům pomocí zařízení iPhone.

Zařízení iPhone se připojí se zrušeným zaškrtnutím funkce v kroku 3.

Tip

- Výše uvedený postup slouží jako příklad. Více informací naleznete v návodu k obsluze dodaném se smartphonem Android nebo iPhone.

Poznámka

- Při používání vícebodového připojení se na obrazovce zařízení připojeného pro poslech hudby (A2DP) nebude správně zobrazovat zbývající kapacita baterie sluchátek.

Příbuzné téma

- [Kontrola zbývající kapacity baterie](#)

5-013-733-11(6) Copyright 2020 Sony Corporation

Bezdrátová stereofonní sluchátka s potlačením hluku
WH-1000XM4

Připojení sluchátek k dvěma zařízením současně (vícebodové připojení)

Když je zapnutá funkce [Connect to 2 devices simultaneously] pomocí aplikace „Sony | Headphones Connect“, sluchátka se mohou připojit přes Bluetooth k dvěma zařízením současně. V takovém případě můžete využít následující možnosti.

- Čekání na příchozí hovor u dvou smartphonů
Se sluchátky můžete poslouchat hudbu přehrávanou na jednom smartphonu, přitom čekat na příchozí hovor na obou smartphonech a příchozí hovor přijmout.

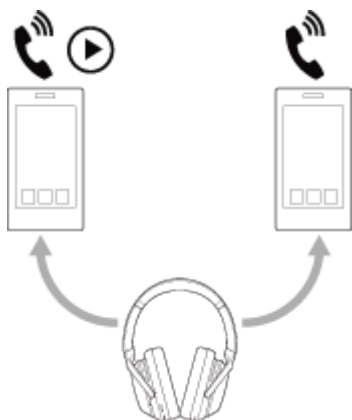

- Přepnutí přehrávání hudby mezi dvěma zařízením
Můžete přepnout přehrávání hudby z jednoho zařízení na druhé bez toho, abyste museli připojení přes Bluetooth navazovat znovu.

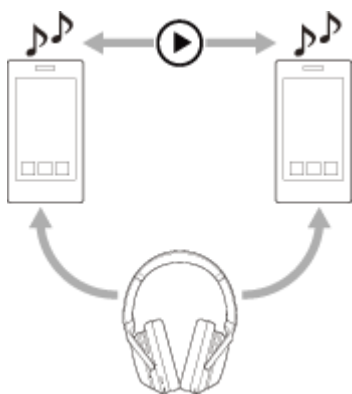

Současné připojení sluchátek k dvěma zařízením přes Bluetooth

Před připojením nainstalujte do jednoho ze dvou zařízení aplikaci „Sony | Headphones Connect“.

- 1 Spárujte sluchátka s oběma zařízením.
- 2 Pomocí zařízení s nainstalovanou aplikací „Sony | Headphones Connect“ navažte se sluchátka připojení přes Bluetooth.
- 3 Zapněte funkci [Connect to 2 devices simultaneously] pomocí aplikace „Sony | Headphones Connect“.
- 4 Navažte se sluchátka připojení Bluetooth pomocí druhého zařízení.

Po navázání připojení Bluetooth mezi dvěma zařízeními a sluchátky lze přes Bluetooth připojit další spárované zařízení. Pokud se pokusíte připojit ke sluchátkům přes Bluetooth ze třetího zařízení, připojení Bluetooth se zařízením, které jako poslední přehrávalo hudbu, bude zachováno a připojení Bluetooth s druhým zařízením bude ukončeno. Poté bude navázáno připojení Bluetooth mezi třetím zařízením a sluchátky.

Přehrávání hudby, když jsou sluchátka připojena přes Bluetooth k dvěma zařízením

- Při spuštění přehrávání hudby pomocí sluchátek se přehraje hudba ze zařízení, které hudbu přehrávalo jako poslední.
- Pokud chcete přehrát hudbu z druhého zařízení, zastavte přehrávání v zařízení, které hudbu přehrává nyní, a poté spusťte přehrávání na druhém zařízení.
Pokud spustíte přehrávání na druhém zařízení, zatímco první zařízení stále přehrává hudbu, sluchátka budou nadále reprodukovat hudbu z prvního zařízení. V takovém případě můžete začít poslouchat hudbu z druhého zařízení tak, že zastavíte přehrávání na prvním zařízení.

Telefonování, když jsou sluchátka připojena přes Bluetooth k dvěma zařízením

- Když jsou sluchátka připojena přes Bluetooth k dvěma smartphonům apod. současně, obě zařízení jsou v pohotovostním režimu.
- Při příchozím hovoru na prvním přístroji bude vyzváněcí tón slyšet přes sluchátka. Při příchozím hovoru na druhém přístroji, když přes sluchátka telefonujete, bude vyzváněcí tón slyšet z druhého přístroje.
Když hovor na prvním přístroji ukončíte, vyzváněcí tón druhého přístroje bude slyšet přes sluchátka.

Poznámka

- Když je zapnutá funkce [Connect to 2 devices simultaneously] pomocí aplikace „Sony | Headphones Connect“, LDAC nelze použít. Kodek se automaticky přepne na AAC nebo SBC.

Příbuzné téma

- [Možnosti aplikace „Sony | Headphones Connect“](#)
- [Bezdrátové připojení k zařízením Bluetooth](#)
- [Podporované kodeky](#)

Bezdrátová stereofonní sluchátka s potlačením hluku
WH-1000XM4

Ukončení připojení Bluetooth (po použití)

- 1** Pokud je obrazovka zařízení Bluetooth zamknutá, odemkněte ji.
- 2** Dalším klepnutím na zařízení kompatibilní s připojením jedním dotykem (NFC) zařízení odpojíte. Pokud zařízení Bluetooth nepodporuje připojení jedním dotykem (NFC), proveďte odpojení pomocí zařízení.
Když je zařízení odpojeno, ozve se hlasové upozornění: „Bluetooth disconnected“ (Bluetooth odpojeno).
- 3** Vypněte sluchátka.
Ozve se hlasové upozornění: „Power off“ (Napájení vypnuto).

Tip

- Po skončení přehrávání hudby může dojít v závislosti na zařízení Bluetooth k automatickému ukončení připojení Bluetooth.

Příbuzné téma

- [Odpojení smartphonu Android s funkcí připojení jedním dotykem \(NFC\)](#)
- [Vypnutí sluchátek](#)

Bezdrátová stereofonní sluchátka s potlačením hluku
WH-1000XM4

Použití dodaného kabelu ke sluchátkům

Používáte-li sluchátka na místě, kde je zakázáno používat zařízení Bluetooth (např. v letadle), můžete je použít jako sluchátka s funkcí odstranění hluku tím, že je k zařízení připojíte pomocí dodaného kabelu ke sluchátkům a zapnete. Sluchátka podporují přehrávání High-Resolution Audio.

1 Připojte zařízení pro přehrávání ke vstupnímu konektoru kabelu sluchátek pomocí dodaného kabelu ke sluchátkům.

K připojovanému zařízení vždy připojujte konektor ve tvaru L.

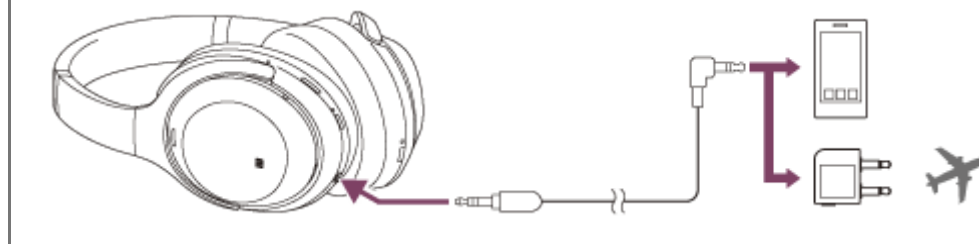

Tip

- Můžete poslouchat hudbu, i když jsou sluchátka vypnutá. V takovém případě není možné použít funkci potlačení hluku.
- Pokud chcete poslouchat hudbu High-Resolution Audio nebo používat funkce, jako je potlačení hluku / režim okolního zvuku, zapněte sluchátka.
- K poslechu zábavního programu v letadle použijte dodaný konektorový adaptér pro použití na palubě letadla.
- Sluchátka se automaticky vypnou, pokud odpojíte dodávaný kabel ke sluchátkům od sluchátek, když jsou sluchátka zapnutá.
- Při přichozím hovoru bude přes sluchátka slyšet vyzváněcí tón. Přijměte hovor pomocí smartphonu či mobilního telefonu a hovořte do mikrofonu telefonu. Hlas volajícího uslyšíte ze sluchátek. Odpojíte-li kabel ke sluchátkům od smartphonu či mobilního telefonu, můžete konverzovat pomocí mikrofonu a reproduktoru telefonu.

Poznámka

- Použijte pouze dodaný kabel ke sluchátkům.
- Konektor musí být řádně zasunut.
- Při používání kabelu ke sluchátkům nelze použít funkci Bluetooth.
- Režim rychlé pozornosti a režim Speak-to-Chat lze použít při připojení k zařízení pomocí dodaného kabelu ke sluchátkům, když jsou sluchátka zapnutá. Provádějte operace, jako je úprava hlasitosti a přehrávání/pozastavení, na zařízení pro přehrávání. Když jsou sluchátka vypnutá, režim rychlé pozornosti a režim Speak-to-Chat nelze použít.
- Tlačítko CUSTOM (vlastní) nelze použít, když jsou sluchátka vypnutá.
- V závislosti na zábavním systému v letadle nemusí být možné používat konektorový adaptér pro použití na palubě letadla.
- Při telefonování se sluchátky připojenými pomocí kabelu ke sluchátkům vypněte režim Speak-to-Chat, protože hlas volajícího nebude slyšet ze sluchátek.

- Používání funkce potlačení hluku
- Poslech okolního zvuku při přehrávání hudby (režim okolního zvuku)
- Rychlý poslech okolního zvuku (režim rychlé pozornosti)
- Mluvení s lidmi, když máte nasazená sluchátka (Speak-to-Chat)

5-013-733-11(6) Copyright 2020 Sony Corporation

Bezdrátová stereofonní sluchátka s potlačením hluku
WH-1000XM4

Poslech hudby ze zařízení pomocí připojení Bluetooth

Pokud vaše zařízení Bluetooth podporuje následující profily, můžete na sluchátkách poslouchat hudbu a ovládat zařízení prostřednictvím připojení Bluetooth.

- A2DP (Advanced Audio Distribution Profile)
Můžete bezdrátově poslouchat hudbu ve vysoké kvalitě.
- AVRCP (Audio Video Remote Control Profile)
Můžete nastavit hlasitost apod.

Obsluha se může lišit v závislosti na zařízení Bluetooth. Viz návod k obsluze dodaný k zařízení Bluetooth.

1 Připojte sluchátka k zařízení Bluetooth.

2 Nasadte si sluchátka na uši.

Nastavte délku sluchátkového pásku.

Nasadte si sluchátka tak, aby byla značka **Ⓛ** (levé) na levém uchu a značka **Ⓡ** (pravé) na pravém uchu. Na značce strany **Ⓛ** (levá) se nachází hmatová tečka.

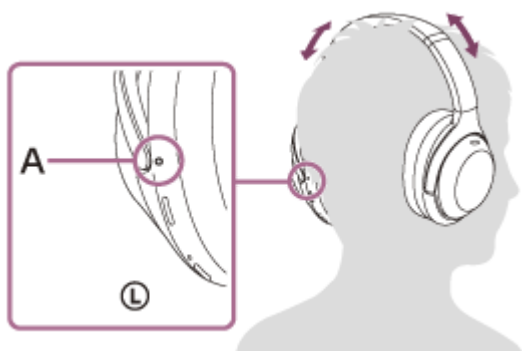

A: Hmatová tečka

3 V zařízení Bluetooth zahajte přehrávání a nastavte hlasitost na mírnou úroveň.

4 Hlasitost nastavíte pomocí dotykového ovládacího panelu sluchátek.

- Zvýšení hlasitosti: Táhněte opakovaně nahoru, dokud hlasitost nedosáhne požadované úrovně.



- Snížení hlasitosti: Táhněte opakovaně dolů, dokud hlasitost nedosáhne požadované úrovně.



- Plynulá změna hlasitosti: Táhněte nahoru nebo dolů a podržte. Na požadované úrovni hlasitosti uvolněte.

Když hlasitost dosáhne maximálního nebo minimálního nastavení, ozve se zvuková výstraha.

Tip

- Sluchátka podporují ochranu obsahu SCMS-T. Můžete si tak užívat hudbu a jiné audio ze zařízení, jako je mobilní telefon nebo přenosný televizor, která podporují ochranu obsahu SCMS-T.
- V závislosti na zařízení Bluetooth je někdy nezbytné upravit hlasitost nebo nastavení výstupu zvuku na zařízení.
- Hlasitost sluchátek během hovoru a během poslechu hudby lze nastavit nezávisle na sobě. Změna hlasitosti hovoru neovlivní hlasitost přehrávání hudby a naopak.

Poznámka

- Při špatných podmínkách komunikace nemusí zařízení Bluetooth na ovládání sluchátek reagovat správně.

Příbuzné téma

- [Bezdrátové připojení k zařízením Bluetooth](#)
- [Ovládání audio zařízení \(připojení Bluetooth\)](#)
- [Používání funkce potlačení hluku](#)

Bezdrátová stereofonní sluchátka s potlačením hluku
WH-1000XM4

Ovládání audio zařízení (připojení Bluetooth)

Pokud vaše zařízení Bluetooth podporuje funkci ovládání zařízení (kompatibilní protokol: AVRCP), jsou k dispozici následující operace. Následující funkce se mohou lišit v závislosti na zařízení Bluetooth, nahlédněte proto do návodu k obsluze dodaného se zařízením.

Pomocí dotykového ovládacího panelu můžete provádět následující operace.

- Přehrát/pozastavit: Dvakrát rychle klepněte na dotykový ovládací panel (s intervalem asi 0,4 sekundy).

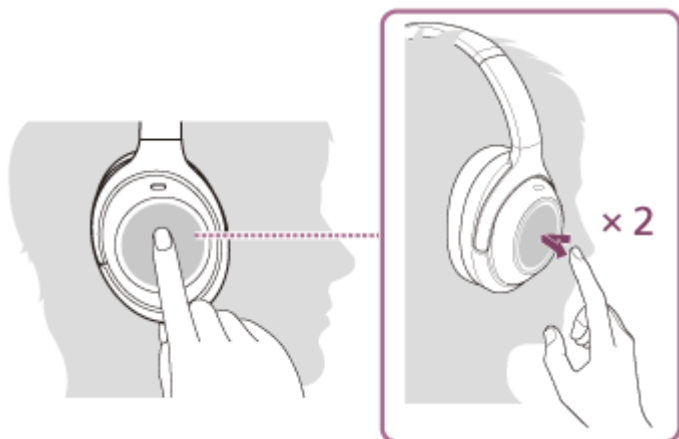

- Přeskočit na začátek následující stopy: táhněte dopředu a uvolněte.



- Přeskočit na začátek předchozí stopy (nebo aktuální stopy během přehrávání): táhněte dozadu a uvolněte.



- Přetáčení vpřed: Táhněte dopředu a podržte. (Zahájení přetáčení vpřed bude chvíli trvat.) V požadovaném místě přehrávání tlak uvolněte.



- Přetáčení vzad: Táhněte dozadu a podržte. (Zahájení přetáčení vzad bude chvíli trvat.) V požadovaném místě přehrávání tlak uvolněte.



- Zvýšení hlasitosti: Táhněte opakovaně nahoru, dokud hlasitost nedosáhne požadované úrovně.



- Snížení hlasitosti: Táhněte opakovaně dolů, dokud hlasitost nedosáhne požadované úrovně.



- Plynulá změna hlasitosti: Táhněte nahoru nebo dolů a podržte. Na požadované úrovni hlasitosti uvolněte.

Poznámka

- Při špatných podmínkách komunikace nemusí zařízení Bluetooth na ovládání sluchátek reagovat správně.
- Dostupné funkce se mohou lišit v závislosti na připojeném zařízení, hudebním softwaru nebo používané aplikaci. V některých případech může zařízení při provádění operací popsaných výše fungovat jinak nebo nemusí fungovat vůbec.

Bezdrátová stereofonní sluchátka s potlačením hluku
WH-1000XM4

Ukončení připojení Bluetooth (po použití)

- 1** Pokud je obrazovka zařízení Bluetooth zamknutá, odemkněte ji.
- 2** Dalším klepnutím na zařízení kompatibilní s připojením jedním dotykem (NFC) zařízení odpojíte. Pokud zařízení Bluetooth nepodporuje připojení jedním dotykem (NFC), proveďte odpojení pomocí zařízení.
Když je zařízení odpojeno, ozve se hlasové upozornění: „Bluetooth disconnected“ (Bluetooth odpojeno).
- 3** Vypněte sluchátka.
Ozve se hlasové upozornění: „Power off“ (Napájení vypnuto).

Tip

- Po skončení přehrávání hudby může dojít v závislosti na zařízení Bluetooth k automatickému ukončení připojení Bluetooth.

Příbuzné téma

- [Odpojení smartphonu Android s funkcí připojení jedním dotykem \(NFC\)](#)
- [Vypnutí sluchátek](#)

Bezdrátová stereofonní sluchátka s potlačením hluku
WH-1000XM4

Co je to potlačení hluku?

Obvod pro potlačení hluku snímá okolní hluk prostřednictvím vestavěných mikrofonů a odesílá do sluchátek shodný signál s opačnou fází.

Poznámka

- Efekt potlačení hluku se nemusí projevit ve velmi tichém prostředí, případně může být slyšet určitý hluk.
- Když máte sluchátka nasazená, v závislosti na způsobu jejich nošení se může efekt potlačení hluku lišit nebo může být slyšet pískání (zpětná vazba). V takovém případě sluchátka sundejte a znovu si je nasadte.
- Funkce potlačení hluku působí především na hluk v pásmu nízkých frekvencí, jako je hluk vozidel nebo klimatizace. Ačkoli je hluk potlačen, není zcela vyloučen.
- Při použití sluchátek v autě nebo autobusu se může objevit hluk v závislosti na stavu vozovky.
- Mobilní telefony mohou způsobit rušení a šum. V takovém případě přesuňte sluchátka dále od mobilního telefonu.
- Nezakrývejte mikrofony na levém a pravém sluchátku rukama apod. Funkce potlačení hluku nebo režim okolního zvuku nemusí fungovat správně nebo může být slyšet pískání (zpětná vazba). V takovém případě odtáhněte ruku od levého a pravého mikrofonu.



A: Mikrofony (levý, pravý)

Příbuzné téma

- [Používání funkce potlačení hluku](#)

Bezdrátová stereofonní sluchátka s potlačením hluku
WH-1000XM4

Používání funkce potlačení hluku

Při použití funkce potlačení hluku si můžete užívat hudbu, aniž byste byli rušeni hlukem z okolí.

1 Zapněte sluchátka.

Ozve se hlasové upozornění: „Power on“ (Napájení zapnuto).
Automaticky se zapne funkce potlačení hluku.

Vypnutí funkce potlačení hluku

Funkci potlačení hluku vypnete opakovaným stisknutím tlačítka CUSTOM (vlastní).

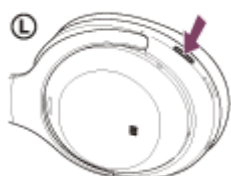

S každým stisknutím tlačítka se bude funkce přepínat následujícím způsobem, což bude také ohlašováno hlasovým upozorněním.

Režim okolního zvuku: ZAP.



Funkce potlačení hluku: VYP. / režim okolního zvuku: VYP.



Funkce potlačení hluku: ZAP.

Informace o videu s návodem

Ve videu zjistíte, jak funkci potlačení hluku používat.

https://rd1.sony.net/help/mdr/mov0012/h_zz/

Tip

- Pokud připojíte dodaný kabel ke sluchátkům, zatímco používáte funkci potlačení hluku s připojením Bluetooth, funkce Bluetooth se vypne, ale funkci potlačení hluku můžete i nadále používat.
- Používáte-li sluchátka jako běžná sluchátka, vypněte sluchátka a použijte dodaný kabel ke sluchátkům.
- Nastavení funkce potlačení hluku a režimu okolního zvuku můžete také měnit pomocí aplikace „Sony | Headphones Connect“.

Poznámka

- Pokud je tlačítko CUSTOM (vlastní) nastaveno jako tlačítko Google Assistant, funkci potlačení hluku a režim okolního zvuku nelze ze sluchátek přepnout. V takovém případě můžete změnit nastavení funkce potlačení hluku a režimu okolního zvuku

pomocí aplikace „Sony | Headphones Connect“.

- Pokud je tlačítko CUSTOM (vlastní) nastaveno jako tlačítko Amazon Alexa, funkci potlačení hluku a režim okolního zvuku nelze ze sluchátek přepnout. V takovém případě můžete změnit nastavení funkce potlačení hluku a režimu okolního zvuku pomocí aplikace „Sony | Headphones Connect“.

Příbuzné téma

- [O hlasových informacích](#)
- [Zapnutí sluchátek](#)
- [Co je to potlačení hluku?](#)
- [Poslech okolního zvuku při přehrávání hudby \(režim okolního zvuku\)](#)
- [Možnosti aplikace „Sony | Headphones Connect“](#)

5-013-733-11(6) Copyright 2020 Sony Corporation

Bezdrátová stereofonní sluchátka s potlačením hluku
WH-1000XM4

Optimalizace funkce potlačení hluku pro konkrétní osobu (optimalizace NC)

Tato funkce optimalizuje funkci potlačení hluku pomocí detekce tvaru vašeho obličeje, vašeho účesu, stav nasazení sluchátek podle toho, zda používáte či nepoužíváte brýle, nebo na základě změny tlaku v letadle.

Při prvním použití sluchátek, při změně způsobu nošení nebo při změně tlaku vzduchu v letadle a podobně se doporučuje spustit optimalizaci NC.

1 Nasadte si zapnutá sluchátka.



2 Stiskněte a přibližně 2 sekundy podržte tlačítko CUSTOM (vlastní), dokud neuslyšíte hlasové upozornění „Optimizer start“ (Optimalizace zahájena).



Během optimalizace se budou ozývat testovací signály. Po dokončení procesu optimalizace se ozve hlasové upozornění „Optimizer finished“ (Optimalizace ukončena).

Informace o videu s návodem

Ve videu zjistíte, jak funkci optimalizace NC používat.

https://rd1.sony.net/help/mdr/mov0014/h_zz/

Tip

- Optimalizaci NC se doporučuje provést znovu po změně účesu, když přestanete denně nosit brýle nebo když provedete jiné změny vizáže.

- Pokud jste v letadle, doporučujeme, abyste funkci optimalizace NC zapnuli při stabilních letových podmínkách.
- Stav nastavený funkcí optimalizace NC je zachován do doby, než optimalizaci znovu použijete. Doporučujeme, abyste funkci optimalizace NC znovu spustili po vystoupení z letadla a podobně.
- Optimalizaci NC lze také ovládat z aplikace „Sony | Headphones Connect“.

Poznámka

- Při spouštění optimalizace NC si nasadte sluchátka za aktuálních podmínek používání. Doporučujeme, abyste se sluchátek během optimalizace NC nedotýkali.
- Pokud sluchátka obdrží během provádění optimalizace NC jiný příkaz, optimalizace bude zrušena.
- Pokud je tlačítko CUSTOM (vlastní) nastaveno jako tlačítko Google Assistant, funkci optimalizace NC nelze ze sluchátek ovládat.
- Pokud je tlačítko CUSTOM (vlastní) nastaveno jako tlačítko Amazon Alexa, funkci optimalizace NC nelze ze sluchátek ovládat.

Příbuzné téma

- [Možnosti aplikace „Sony | Headphones Connect“](#)

Bezdrátová stereofonní sluchátka s potlačením hluku
WH-1000XM4

Poslech okolního zvuku při přehrávání hudby (režim okolního zvuku)

Během poslechu hudby můžete slyšet okolní zvuk přes mikrofony zabudované v levé a pravé jednotce sluchátek.

Aktivace režimu okolního zvuku

Když je zapnutá funkce potlačení hluku, stiskněte tlačítko CUSTOM (vlastní).

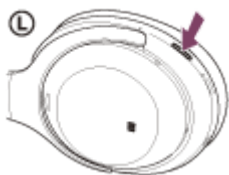

Změna nastavení režimu okolního zvuku

Nastavení režimu okolního zvuku lze změnit připojením smartphonu (s nainstalovanou aplikací „Sony | Headphones Connect“) ke sluchátkům prostřednictvím připojení Bluetooth.

Zaměření na hlas: Budou potlačeny nežádoucí hluky při zaznamenání hlášení nebo hlasů lidí, abyste je slyšeli při poslechu hudby.

Vypnutí režimu okolního zvuku

Opakovaně stiskněte tlačítko CUSTOM (vlastní), dokud nebude režim okolního zvuku vypnut.

S každým stisknutím tlačítka se bude funkce přepínat následujícím způsobem, což bude také ohlašováno hlasovým upozorněním.

Funkce potlačení hluku: VYP. / režim okolního zvuku: VYP.



Funkce potlačení hluku: ZAP.



Režim okolního zvuku: ZAP.

Informace o videu s návodem

Ve videu zjistíte, jak používat režim okolního zvuku.

https://rd1.sony.net/help/mdr/mov0012/h_zz/

Tip

- Nastavení režimu okolního zvuku změněná pomocí aplikace „Sony | Headphones Connect“ se uloží do sluchátek. Můžete poslouchat hudbu při použití uložených nastavení režimu okolního zvuku i v případě, že sluchátka připojíte k jiným zařízením, na kterých není aplikace „Sony | Headphones Connect“ nainstalovaná.

Poznámka

- V závislosti na okolí a typu/hlasitosti přehrávaného zvuku nemusí být okolní zvuk slyšet ani při použití režimu okolního zvuku. Nepoužívejte sluchátka v místech, kde omezení vnímání okolního zvuku může vést k ohrožení, například na silnici, kde jezdí automobily a jízdní kola.
- Pokud nejsou sluchátka nasazena správně, režim okolního zvuku nemusí fungovat správně. Noste sluchátka správným způsobem.
- Pokud je tlačítko CUSTOM (vlastní) nastaveno jako tlačítko Google Assistant, funkci potlačení hluku a režim okolního zvuku nelze ze sluchátek přepnout. V takovém případě můžete změnit nastavení funkce potlačení hluku a režimu okolního zvuku pomocí aplikace „Sony | Headphones Connect“.
- Pokud je tlačítko CUSTOM (vlastní) nastaveno jako tlačítko Amazon Alexa, funkci potlačení hluku a režim okolního zvuku nelze ze sluchátek přepnout. V takovém případě můžete změnit nastavení funkce potlačení hluku a režimu okolního zvuku pomocí aplikace „Sony | Headphones Connect“.
- V závislosti na okolním prostředí se může při zapnutém režimu okolního zvuku zvýraznit zvuk větru. V takovém případě zrušte zaměření na hlas pomocí aplikace „Sony | Headphones Connect“. Pokud je zvuk větru stále výrazný, režim okolního zvuku vypněte.

Příbuzné téma

- [O hlasových informacích](#)
- [Používání funkce potlačení hluku](#)
- [Možnosti aplikace „Sony | Headphones Connect“](#)

Bezdrátová stereofonní sluchátka s potlačením hluku
WH-1000XM4

Rychlý poslech okolního zvuku (režim rychlé pozornosti)

Tato funkce ztlumí hudbu, aby bylo možné jednoduše slyšet okolní zvuk. To je užitečné, pokud si chcete poslechnout hlášení vlaků apod.

Aktivace režimu rychlé pozornosti

Dotkněte se celého dotykového ovládacího panelu sluchátek. Režim rychlé pozornosti je aktivní, pouze když držíte dotykový ovládací panel.



A: Dotykový ovládací panel

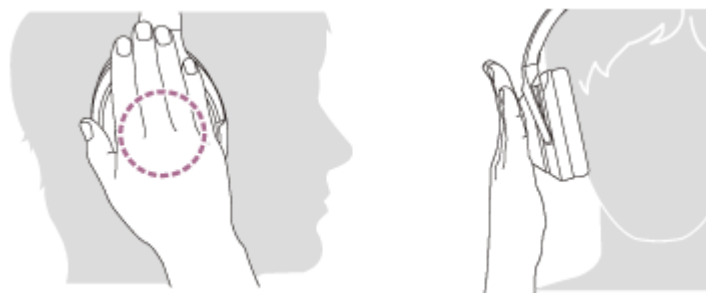

Deaktivace režimu rychlé pozornosti

Uvolněte ruku z dotykového ovládacího panelu.

Informace o videu s návodem

Ve videu zjistíte, jak režim rychlé pozornosti používat.

https://rd1.sony.net/help/mdr/mov0013/h_zz/

Poznámka

- Pokud se jej dotknete následujícím způsobem, funkce nemusí fungovat správně.
 - Celý dotykový ovládací panel není pokryt.



– Dotykový ovládací panel není stisknut.



- V závislosti na okolí a typu/hlasitosti přehrávaného zvuku nemusí být okolní zvuk slyšet ani při použití režimu rychlé pozornosti. Nepoužívejte sluchátka v místech, kde omezení vnímání okolního zvuku může vést k ohrožení, například na silnici, kde jezdí automobily a jízdní kola.
- Pokud nejsou sluchátka nasazena správně, režim rychlé pozornosti nemusí fungovat správně. Noste sluchátka správným způsobem.
- Během hovoru na telefonu nelze použít režim rychlé pozornosti.

Bezdrátová stereofonní sluchátka s potlačením hluku
WH-1000XM4

Mluvení s lidmi, když máte nasazená sluchátka (Speak-to-Chat)

Pokud byl předem povolen režim Speak-to-Chat, režim Speak-to-Chat se automaticky aktivuje, jakmile začnete s někým mluvit. Sluchátka pozastaví nebo ztlumí právě přehrávanou hudbu a pomocí mikrofону zachytí hlas druhé osoby, abyste ji lépe slyšeli.



Aktivace režimu Speak-to-Chat

Aby bylo možné aktivovat režim Speak-to-Chat, je třeba na sluchátkách dopředu aktivovat automatickou detekci zvuku. Ve výchozím nastavení je režim Speak-to-Chat vypnutý. Pokud jej chcete aktivovat, položte 2 prsty na dotykový ovládací panel, dokud se neozve hlasové upozornění: „Speak-to-chat activated“ (Mluvení do chatu zapnuto).



Vypnutí režimu Speak-to-Chat

Položte znovu 2 prsty na dotykový ovládací panel, dokud se neozve hlasové upozornění: „Speak-to-chat deactivated“ (Mluvení do chatu vypnuto).

Informace o videu s návodem

Ve videu zjistíte, jak používat režim Speak-to-Chat.

https://rd1.sony.net/help/mdr/mov0015/h_zz/

Tip

- Pokud se funkce Speak-to-Chat nezapíná a nevypíná správně, postupujte následujícím způsobem.
 - Mírně oddalte prsty od sebe



- Přímou se dotkněte dotykového ovládacího panelu



- Dotkněte se dotykového ovládacího panelu polštářky prstů



- Režim Speak-to-Chat bude ukončen v následujících případech.
 - Když sluchátka s mikrofonem nerozpoznají žádný zvuk od osoby, která má na sobě sluchátka s mikrofonem, po dobu 30 sekund nebo delší
 - Když uživatel začne používat tlačítka nebo dotykový ovládací panel sluchátek
- Zapnout nebo vypnout funkci, změnit citlivost automatické detekce zvuku a změnit dobu, po které režim Speak-to-Chat skončí, můžete také pomocí aplikace „Sony | Headphones Connect“.

Poznámka

- Režim Speak-to-Chat se aktivuje, když rozpozná řeč osoby, která má sluchátka nasazená, ve vzácných případech však může být aktivován řečí jiných osob, zvuky z okolního prostředí, dopravními hlášeními apod. Pokud se režim Speak-to-Chat často aktivuje omylem, funkci vypněte.
- Z důvodu okolního hluku nemusí být řeč osoby, která má sluchátka nasazená, rozpoznána a režim Speak-to-Chat se nemusí aktivovat. V takovém případě zkuste mluvit déle a hlasitěji. V některých případech se v extrémně hlučném prostředí, například v letadle, režim Speak-to-Chat nemusí aktivovat, ani když budete mluvit déle a hlasitěji.
- Přehrávání hudby bude v režimu Speak-to-Chat pozastaveno pouze při připojení přes Bluetooth.
- Připojené zařízení nebo používaná přehrávací aplikace nemusí pozastavení přehrávání hudby podporovat.

Příbuzné téma

- [Možnosti aplikace „Sony | Headphones Connect“](#)

Bezdrátová stereofonní sluchátka s potlačením hluku
WH-1000XM4

Režim kvality zvuku

Během přehrávání Bluetooth lze zvolit následující 2 režimy kvality zvuku. Nastavení režimu kvality zvuku můžete přepnout nebo zkontrolovat pomocí aplikace „Sony | Headphones Connect“.

Priorita kvality zvuku: upřednostňuje kvalitu zvuku (výchozí).

Priorita stabilního připojení: upřednostňuje stabilitu připojení.

- Pokud chcete upřednostnit kvalitu zvuku, vyberte režim „Priorita kvality zvuku“.
- Při nestabilním připojení, například v případě pouze přerušovaného zvuku, vyberte režim „Priorita stabilního připojení“.

Poznámka

- V závislosti na kvalitě zvuku a podmínkách, za kterých jsou sluchátka používána, může dojít ke zkrácení doby přehrávání.
- V závislosti na podmínkách prostředí v oblasti, kde jsou sluchátka používána, může i při výběru režimu „Priorita stabilního připojení“ docházet k přerušování zvuku.

Příbuzné téma

- [Možnosti aplikace „Sony | Headphones Connect“](#)

Bezdrátová stereofonní sluchátka s potlačením hluku
WH-1000XM4

Podporované kodeky

Kodek je algoritmus kódování zvuku používaný při přenášení zvuku prostřednictvím připojení Bluetooth. Sluchátka podporují následující 3 kodeky pro přehrávání hudby prostřednictvím připojení A2DP: SBC, AAC a LDAC.

- SBC

Jedná se o zkratku výrazu Subband Codec.

SBC je standardní technologie kódování zvuku používaná v zařízeních Bluetooth.

Všechna zařízení Bluetooth podporují SBC.

- AAC

Jedná se o zkratku výrazu Advanced Audio Coding.

AAC využívají zejména produkty společnosti Apple, jako jsou zařízení iPhone, která tak mohou poskytovat vyšší kvalitu zvuku než s kodekem SBC.

- LDAC

LDAC je technologie kódování zvuku vyvinutá společností , která umožňuje přenášení obsahu High-Resolution (Hi-Res) Audio prostřednictvím připojení Bluetooth.

Na rozdíl od ostatních technologií kódování kompatibilních s Bluetooth, jako je SBC, funguje bez převádění obsahu ve formátu High-Resolution Audio (*) na nižší kvalitu a v porovnání s ostatními technologiemi umožňuje přenášet přes bezdrátovou síť Bluetooth přibližně 3násobek dat (**) s nebyvalou kvalitou zvuku prostřednictvím účinného kódování a optimalizované tvorby paketů.

* Kromě obsahu ve formátu DSD.

** V porovnání s formátem SBC, když je zvolena přenosová rychlost 990 kb/s (96/48 kHz) nebo 909 kb/s (88,2/44,1 kHz).

Když je z připojeného zařízení přenášena hudba v jednom z výše uvedených kodeků, přepnou se sluchátka automaticky na příslušný kodek a budou hudbu přehrávat v tomto kodeku.

Pokud připojené zařízení podporuje kodek vyšší kvality zvuku než SBC, může být nutné nastavit zařízení předem, abyste mohli poslouchat hudbu s podporovaným kodekem.

Informace týkající se nastavení kodeku naleznete v návodu k obsluze dodaném se zařízením.

Příbuzné téma

- [Režim kvality zvuku](#)

Bezdrátová stereofonní sluchátka s potlačením hluku
WH-1000XM4

Funkce DSEE Extreme

Funkce DSEE Extreme pomocí technologie umělé inteligence reprodukuje s vysokou přesností frekvenční odezvu původního zvukového zdroje, která byla ztracena při komprimaci.

Příbuzné téma

- [Dostupná doba provozu](#)

Bezdrátová stereofonní sluchátka s potlačením hluku
WH-1000XM4

Příjem hovoru

Prostřednictvím rozhraní Bluetooth můžete volat pomocí sady hands-free ze smartphonu nebo mobilního telefonu podporujícího profil Bluetooth HFP (Hands-free Profile) nebo HSP (Headset Profile).

- Podporuje-li smartphone či mobilní telefon HFP a HSP, nastavte jej na HFP.
- Operace se mohou u jednotlivých typů smartphonů či mobilních telefonů lišit. Viz návod k obsluze dodaný ke smartphonu či mobilnímu telefonu.
- Jsou podporovány pouze běžné telefonní hovory. Aplikace pro telefonní hovory ve smartphonech nebo osobních počítačích nejsou podporovány.

Vyzváněcí tón

Při příchozím hovoru bude ve sluchátkách slyšet vyzváněcí tón a indikátor (modrý) bude rychle blikat. Ozve se některý z vyzváněcích tónů uvedených níže v závislosti na smartphonu nebo mobilním telefonu.

- Vyzváněcí tón nastavený na sluchátkách
- Vyzváněcí tón nastavený na smartphonu či mobilním telefonu
- Vyzváněcí tón nastavený na smartphonu či mobilním telefonu pouze pro připojení Bluetooth

- 1 Nejdříve připojte sluchátka k smartphonu či mobilnímu telefonu přes Bluetooth.**
- 2 Když uslyšíte vyzváněcí tón, rychlým dvojitým klepnutím na dotykový ovládací panel (s intervalem přibližně 0,4 sekundy) hovor přijmete.**

Jestliže v době příchozího hovoru posloucháte hudbu, přehrávání se přeruší a ze sluchátek se ozve vyzváněcí tón.

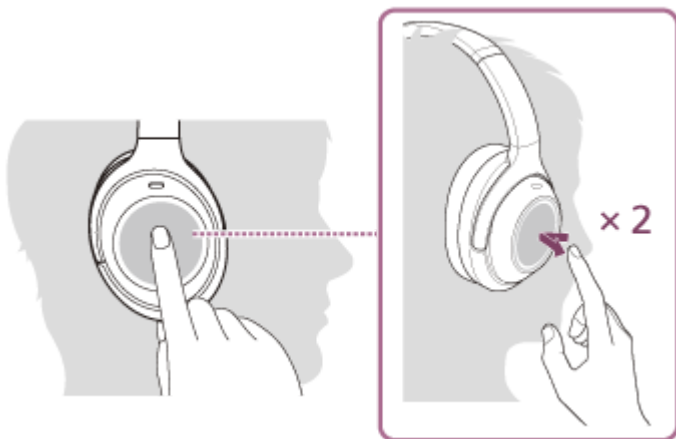

Sluchátka jsou vybavena všesměrovými mikrofony. Při mluvení se nemusíte starat o polohu mikrofону.

Není-li ve sluchátkách slyšet vyzváněcí tón

- Je možné, že sluchátka nejsou propojená se smartphonem či mobilním telefonem pomocí HFP nebo HSP. Zkontrolujte stav připojení na smartphonu či mobilním telefonu.
- Pokud se přehrávání automaticky nepřeruší, zvolte přerušení pomocí sluchátek.

- 3 Hlasitost nastavíte pomocí dotykového ovládacího panelu.**

- Zvýšení hlasitosti: Táhněte opakovaně nahoru, dokud hlasitost nedosáhne požadované úrovně.



- Snížení hlasitosti: Táhněte opakovaně dolů, dokud hlasitost nedosáhne požadované úrovně.



- Plynulá změna hlasitosti: Táhněte nahoru nebo dolů a podržte. Na požadované úrovni hlasitosti uvolněte.

Když hlasitost dosáhne maximálního nebo minimálního nastavení, ozve se zvuková výstraha.

4 Když je telefonní hovor u konce, rychlým dvojitým klepnutím na dotykový ovládací panel (s intervalem přibližně 0,4 sekundy) hovor ukončíte.

Pokud přijmete hovor v době, kdy posloucháte hudbu, přehrávání se po ukončení hovoru automaticky obnoví.

Tip

- Při přijetí hovoru pomocí smartphonu nebo mobilního telefonu budou některé smartphony nebo mobilní telefony hovor přijímat pomocí telefonu namísto sluchátek. Při připojení HFP nebo HSP přepnete hovor na sluchátka přidržením prstu na dotykovém ovládacím panelu, dokud se zařízení nepřepne, nebo pomocí smartphonu či mobilního telefonu.
- Hlasitost pro volání lze nastavit pouze během telefonního hovoru.
- Hlasitost sluchátek během hovoru a během poslechu hudby lze nastavit nezávisle na sobě. Změna hlasitosti hovoru neovlivní hlasitost přehrávání hudby a naopak.

Poznámka

- Pokud vám někdo volá, když zrovna posloucháte hudbu, v závislosti na typu smartphonu či mobilního telefonu nemusí přehrávání po ukončení hovoru automaticky pokračovat.
- Smartphone či mobilní telefon používejte ve vzdálenosti alespoň 50 cm od sluchátek. Pokud se smartphone nebo mobilní telefon nachází příliš blízko u sluchátek, může se ozývat hluk.
- Hlas budete ze sluchátek slyšet díky mikrofonu sluchátek (funkce bočního tónu). V takovém případě můžete v sluchátkách slyšet okolní zvuky nebo provozní zvuky sluchátek – nejedná se o poruchu.

Příbuzné téma

- [Bezdrátové připojení k zařízením Bluetooth](#)
- [Uskutečnění hovoru](#)
- [Funkce pro volání](#)

Bezdrátová stereofonní sluchátka s potlačením hluku
WH-1000XM4

Uskutečnění hovoru

Prostřednictvím rozhraní Bluetooth můžete volat pomocí sady hands-free ze smartphonu nebo mobilního telefonu podporujícího profil Bluetooth HFP (Hands-free Profile) nebo HSP (Headset Profile).

- Podporuje-li smartphone či mobilní telefon HFP a HSP, nastavte jej na HFP.
- Operace se mohou u jednotlivých typů smartphonů či mobilních telefonů lišit. Viz návod k obsluze dodaný ke smartphonu či mobilnímu telefonu.
- Jsou podporovány pouze běžné telefonní hovory. Aplikace pro telefonní hovory ve smartphonech nebo osobních počítačích nejsou podporovány.

1 Připojte sluchátka k smartphonu / mobilnímu telefonu přes Bluetooth.

2 Pomocí smartphonu či mobilního telefonu uskutečňte hovor.

Uskutečnite-li hovor, ze sluchátek se bude ozývat oznamovací tón.

Uskutečnite-li hovor v době, kdy posloucháte hudbu, přehrávání hudby se přeruší.

Není-li ve sluchátkách slyšet žádný oznamovací tón, přepněte zařízení pro volání na sluchátka pomocí smartphonu či mobilního telefonu nebo přidržením prstu na dotykovém ovládacím panelu, dokud nedojde k přepnutí zařízení.



Sluchátka jsou vybavena všesměrovými mikrofony. Při mluvení se nemusíte starat o polohu mikrofону.

3 Hlasitost nastavíte pomocí dotykového ovládacího panelu.

- Zvýšení hlasitosti: Táhněte opakovaně nahoru, dokud hlasitost nedosáhne požadované úrovně.



- Snížení hlasitosti: Táhněte opakovaně dolů, dokud hlasitost nedosáhne požadované úrovně.



- Plynulá změna hlasitosti: Táhněte nahoru nebo dolů a podržte. Na požadované úrovni hlasitosti uvolněte.

Když hlasitost dosáhne maximálního nebo minimálního nastavení, ozve se zvuková výstraha.

4 Když je telefonní hovor u konce, rychlým dvojitým klepnutím na dotykový ovládací panel (s intervalem přibližně 0,4 sekundy) hovor ukončíte.

Uskutečníte-li hovor v době, kdy posloucháte hudbu, přehrávání se po ukončení hovoru automaticky obnoví.

Tip

- Hlasitost pro volání lze nastavit pouze během telefonního hovoru.
- Hlasitost sluchátek během hovoru a během poslechu hudby lze nastavit nezávisle na sobě. Změna hlasitosti hovoru neovlivní hlasitost přehrávání hudby a naopak.

Poznámka

- Smartphone či mobilní telefon používejte ve vzdálenosti alespoň 50 cm od sluchátek. Pokud se smartphone nebo mobilní telefon nachází příliš blízko u sluchátek, může se ozývat hluk.
- Hlas budete ze sluchátek slyšet díky mikrofonu sluchátek (funkce bočního tónu). V takovém případě můžete v sluchátkách slyšet okolní zvuky nebo provozní zvuky sluchátek – nejedná se o poruchu.

Příbuzné téma

- [Bezdrátové připojení k zařízením Bluetooth](#)
- [Příjem hovoru](#)
- [Funkce pro volání](#)

Bezdrátová stereofonní sluchátka s potlačením hluku
WH-1000XM4

Funkce pro volání

Funkce dostupné během hovoru se mohou lišit v závislosti na profilu podporovaném smartphonem či mobilním telefonem. I když je profil stejný, funkce se mohou lišit v závislosti na daném typu smartphonu či mobilního telefonu. Viz návod k obsluze dodaný ke smartphonu či mobilnímu telefonu.

Podporovaný profil: HFP (Hands-free Profile)

V pohotovostním režimu / během přehrávání hudby

- Podržetím prstu na dotykovém ovládacím panelu přibližně na 2 sekundy spustíte funkci hlasového vytáčení (*) smartphonu / mobilního telefonu nebo aktivujete funkci Google™ app na smartphonu Android nebo Siri na zařízení iPhone.



Odchozí hovor

- Rychlým dvojitým klepnutím na dotykový ovládací panel (s intervalem přibližně 0,4 sekundy) zrušíte odchozí hovor.
- Podržetím prstu na dotykovém ovládacím panelu změníte volací zařízení ze sluchátek na smartphone / mobilní telefon nebo naopak.

Příchozí hovor

- Rychlým dvojitým klepnutím na dotykový ovládací panel přijmete příchozí hovor.
- Přidržením prstu na dotykovém ovládacím panelu odmítnete příchozí hovor.

Během hovoru

- Rychlým dvojitým klepnutím na dotykový ovládací panel ukončíte hovor.
- Podržetím prstu na dotykovém ovládacím panelu změníte volací zařízení ze sluchátek na smartphone / mobilní telefon nebo naopak.

Podporovaný profil: HSP (Headset Profile)

Odchozí hovor

- Rychlým dvojitým klepnutím na dotykový ovládací panel zrušíte odchozí hovor. (*)

Příchozí hovor

- Rychlým dvojitým klepnutím na dotykový ovládací panel přijmete příchozí hovor.

Během hovoru

- Rychlým dvojitým klepnutím na dotykový ovládací panel ukončíte hovor. (*)

* Některá zařízení nemusí tuto funkci podporovat.

Příbuzné téma

- [Příjem hovoru](#)
- [Uskutečnění hovoru](#)

5-013-733-11(6) Copyright 2020 Sony Corporation

Bezdrátová stereofonní sluchátka s potlačením hluku
WH-1000XM4

Video volání v počítači

Když používáte video volání v počítači, můžete mluvit přes bezdrátově připojená sluchátka.

1 Připojte sluchátka k počítači přes Bluetooth.

2 Spusťte aplikaci pro video hovory v počítači.

3 Zkontrolujte nastavení (*) aplikace pro video hovory.

- Když používáte video volání v počítači, vyberte připojení pro volání (HFP/HSP) a nikoli připojení pro přehrávání hudby (A2DP). Pokud vyberete připojení pro přehrávání hudby, video volání nemusí být k dispozici.
- V nastavení reproduktoru vyberte připojení pro volání [Headset (WH-1000XM4 Hands-Free)] (**). (Nastavení [Headphones (WH-1000XM4 Stereo)] (**) je určeno k připojení pro přehrávání hudby.)
- V nastavení mikrofonu vyberte připojení pro volání [Headset (WH-1000XM4 Hands-Free)] (**). Když mikrofon není nastavený a když detekuje řeč osoby, která má nasazená sluchátka, aktivuje se režim Speak-to-Chat a zvuk ze sluchátek se ztlumí.
- V závislosti na používané aplikaci pro video hovory nemusí být možné v nastavení reproduktoru nebo mikrofonu vybrat připojení pro volání [Headset (WH-1000XM4 Hands-Free)] (**) nebo připojení pro přehrávání hudby [Headphones (WH-1000XM4 Stereo)] (**) a může být zobrazena jen položka [WH-1000XM4]. V takovém případě vyberte položku [WH-1000XM4].
- Odpovědi na časté otázky naleznete na webových stránkách zákaznické podpory.

* V závislosti na používané aplikaci pro video hovory nemusí být tato funkce k dispozici.

** Názvy se mohou lišit v závislosti na počítači nebo používané aplikaci pro video hovory.

Tip

- Pokud nelze zkontrolovat nastavení aplikace pro video hovory nebo nelze vybrat připojení pro volání [Headset (WH-1000XM4 Hands-Free)], navažte připojení vybráním možnosti [Headset (WH-1000XM4 Hands-Free)] v nastavení počítače. Viz „[Připojení ke spárovanému počítači \(Windows 10\)](#)“, „[Připojení ke spárovanému počítači \(Windows 8.1\)](#)“ nebo „[Připojení ke spárovanému počítači \(Mac\)](#)“.

Poznámka

- V závislosti na používané aplikaci pro video hovory nemusí být nastavení mikrofonu k dispozici. V takovém případě vypněte funkci Speak-to-Chat. Pokud ji chcete vypnout, položte dva prsty na dotykový ovládací panel, dokud se neozve hlasové upozornění: „Speak-to-chat deactivated“ (Mluvení do chatu vypnuto).

Příbuzné téma

- [Bezdrátové připojení k zařízením Bluetooth](#)
- [Párování a připojení k počítači \(Windows 10\)](#)
- [Párování a připojení k počítači \(Windows 8.1\)](#)
- [Párování a připojení k počítači \(Mac\)](#)
- [Připojení ke spárovanému počítači \(Windows 10\)](#)
- [Připojení ke spárovanému počítači \(Windows 8.1\)](#)

- [Připojení ke spárovanému počítači \(Mac\)](#)
- [Ukončení připojení Bluetooth \(po použití\)](#)
- [Mluvení s lidmi, když máte nasazená sluchátka \(Speak-to-Chat\)](#)
- [Webové stránky zákaznické podpory](#)

5-013-733-11(6) Copyright 2020 Sony Corporation

Bezdrátová stereofonní sluchátka s potlačením hluku
WH-1000XM4

Ukončení připojení Bluetooth (po použití)

- 1** Pokud je obrazovka zařízení Bluetooth zamknutá, odemkněte ji.
- 2** Dalším klepnutím na zařízení kompatibilní s připojením jedním dotykem (NFC) zařízení odpojíte. Pokud zařízení Bluetooth nepodporuje připojení jedním dotykem (NFC), proveďte odpojení pomocí zařízení.
Když je zařízení odpojeno, ozve se hlasové upozornění: „Bluetooth disconnected“ (Bluetooth odpojeno).
- 3** Vypněte sluchátka.
Ozve se hlasové upozornění: „Power off“ (Napájení vypnuto).

Tip

- Po skončení přehrávání hudby může dojít v závislosti na zařízení Bluetooth k automatickému ukončení připojení Bluetooth.

Příbuzné téma

- [Odpojení smartphonu Android s funkcí připojení jedním dotykem \(NFC\)](#)
- [Vypnutí sluchátek](#)

Bezdrátová stereofonní sluchátka s potlačením hluku
WH-1000XM4

Používání funkce Google Assistant

Pomocí funkce Google Assistant, kterou jsou vybaveny smartphony, můžete mluvením do mikrofonu sluchátek ovládat smartphone nebo provést hledání.

Kompatibilní smartphony

- Smartphony se systémem Android 5.0 nebo novějším (Je nutná nejnovější verze aplikace Google app.)

1 Otevřete aplikaci „Sony | Headphones Connect“ a nastavte tlačítko CUSTOM (vlastní) jako tlačítko Google Assistant.

Při prvním použití funkce Google Assistant spusťte aplikaci Google Assistant, klepněte na tlačítko [Finish headphones setup] na zobrazení konverzací a proveďte úvodní nastavení aplikace Google Assistant podle pokynů na obrazovce.

Podrobnosti o aplikaci „Sony | Headphones Connect“ naleznete na následující adrese.

https://rd1.sony.net/help/mdr/hpc/h_zz/

2 Stisknutím tlačítka CUSTOM (vlastní) můžete použít funkci Google Assistant.

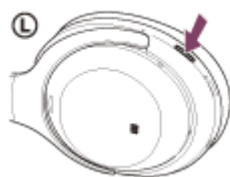

- Stisknutí a podržení tlačítka: zadání hlasového příkazu
- Jedno stisknutí tlačítka: přečtení oznámení
- Dvě rychlá stisknutí tlačítka: zrušení hlasového příkazu

Podrobnosti o aplikaci Google Assistant naleznete na následujících webových stránkách:

<https://assistant.google.com>

Ovládání sluchátek pomocí Google Assistant

Vyslovením konkrétních slov na Google Assistant při stisknutí tlačítka CUSTOM (vlastní) můžete provádět nastavení vypínání hluku nebo další operace na sluchátkách.

Podrobnosti naleznete na následující webové stránce (*):

<https://support.google.com/assistant/answer/7172842#headphones>

* Není tomu nicméně tak, že sluchátka jsou kompatibilní s technickými specifikacemi uvedenými na webové stránce.

Tip

- Zkontrolovat nebo aktualizovat verzi softwaru sluchátek můžete pomocí aplikace „Sony | Headphones Connect“.
- Když funkce Google Assistant není k dispozici kvůli chybějícímu připojení k síti, zazní oznámení „The Google Assistant is not connected“ (Aplikace Google Assistant není připojena).
- Pokud v zobrazení konverzací v aplikaci Google Assistant nevidíte tlačítko [Finish headphones setup], odstraňte informace o spárování sluchátek v nastavení funkce Bluetooth ve smartphonu a proveďte spárování znovu.

Poznámka

- Pokud je tlačítko CUSTOM (vlastní) nastaveno jako tlačítko Google Assistant, funkci potlačení hluku, režim okolního zvuku ani optimalizaci NC nelze ze sluchátek ovládat.
- Pokud je tlačítko CUSTOM (vlastní) nastaveno jako tlačítko funkce Google Assistant, funkci hlasového asistenta (Google app) nelze použít.
- Pokud je tlačítko CUSTOM (vlastní) nastaveno jako tlačítko Google Assistant, funkci Amazon Alexa nelze ze sluchátek s mikrofonom ovládat.
- V některých zemích, oblastech nebo jazycích nemusí být funkce Google Assistant k dispozici.
- Funkce ovládání sluchátek pomocí Google Assistant závisí na technických specifikacích Google Assistant.
- Specifikace Google Assistant podléhají změnám bez předchozího oznámení.

Bezdrátová stereofonní sluchátka s potlačením hluku
WH-1000XM4

Používání funkce Amazon Alexa

Pomocí aplikace Amazon Alexa nainstalované ve smartphonu můžete mluvením do mikrofonu sluchátek ovládat smartphonu nebo provést hledání.

Kompatibilní smartphony

- Verze operačního systému podporující nejnovější verzi aplikace Amazon Alexa v zařízení Android nebo iOS
- Je vyžadována instalace nejnovější aplikace Amazon Alexa.

1. Otevřete obchod s aplikacemi ve vašem mobilním zařízení.
2. Vyhledejte aplikaci Amazon Alexa.
3. Vyberte možnost Instalovat.
4. Vyberte možnost Otevřít.

1 Zapněte sluchátka a připojte je k smartphonu prostřednictvím připojení Bluetooth.

2 Otevřete aplikaci Amazon Alexa.

Při prvním použití funkce Amazon Alexa se musíte přihlásit se svým účtem Amazon a nastavit sluchátka pro aplikaci Amazon Alexa tak, že budete pokračovat krokem 3 .

Pokud jste již funkci Amazon Alexa nastavili, ale nakonfigurovali jste tlačítko CUSTOM (vlastní) pro jinou funkci, než je funkce Amazon Alexa, nakonfigurujte tlačítko CUSTOM (vlastní) pro funkci Amazon Alexa podle následující části s radami.

3 Proveďte úvodní nastavení pro aplikaci Amazon Alexa.

1. Stiskněte ikonu nabídky v levém horním rohu aplikace Amazon Alexa a stiskněte [Add Device].



2. Na obrazovce [What type of device are you setting up?] vyberte [Headphones].

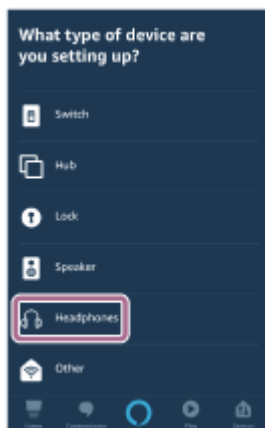

3. V části [AVAILABLE DEVICES] na obrazovce [Select your device] vyberte [WH-1000XM4].



Pokud jsou v části [AVAILABLE DEVICES] zobrazeny položky [WH-1000XM4] a [LE_WH-1000XM4], vyberte možnost [WH-1000XM4].

Nejdřív se zobrazí [LE_WH-1000XM4]. Počkejte, dokud se nezobrazí [WH-1000XM4].

Položka [WH-1000XM4] se může zobrazit přibližně po 30 sekundách až 1 minutě.

Pokud nemůžete nalézt [WH-1000XM4], sluchátka nejsou připojena k smartphonu přes Bluetooth. Připojte sluchátka k smartphonu přes Bluetooth.

4. Na obrazovce [Set up Alexa on your WH-1000XM4] stiskněte [CONTINUE].

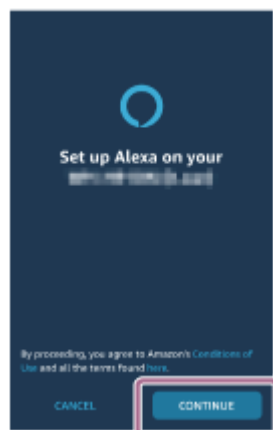

5. Pokud se zobrazí obrazovka [This will override the current voice assistant on this accessory], stiskněte možnost [CONTINUE].



6. Na obrazovce [Setup Complete] stiskněte [DONE].

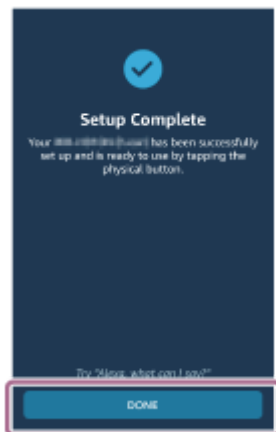

Po dokončení úvodního nastavení bude tlačítko CUSTOM (vlastní) na sluchátkách nastaveno jako tlačítko Amazon Alexa.

4 Funkci Amazon Alexa můžete použít stisknutím tlačítka CUSTOM (vlastní).

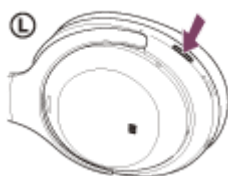

- Krátkým stisknutím můžete zadat hlasový příkaz.
Příklad:
„What is the weather“ (Jaké je počasí)
„Play music“ (*) (Přehrát hudbu)
* Je nutné předplatné u služby Amazon nebo Prime Music.
- Pokud se neozve hlas, funkce bude automaticky zrušena.

Podrobnosti o funkci Amazon Alexa a jejích možnostech naleznete na následujících webových stránkách:

<https://www.amazon.com/b?node=16067214011>

Podrobnosti o funkci Amazon Alexa naleznete na následujících webových stránkách:

<https://www.amazon.com/gp/help/customer/display.html?nodeId=G7HPV3YLTGLJEJFK>

Tip

- Když nastavíte sluchátka pro funkci Amazon Alexa, tlačítko CUSTOM (vlastní) bude automaticky nakonfigurováno pro funkci Amazon Alexa. Pro tlačítko můžete obnovit původní funkci pomocí aplikace „Sony | Headphones Connect“. Podobně můžete tlačítko znovu nastavit pro funkci Amazon Alexa, pokud jste se k funkci Amazon Alexa dříve připojili, ale změnili jste nastavení na jinou funkci.

- Zkontrolovat nebo aktualizovat verzi softwaru sluchátek můžete pomocí aplikace „Sony | Headphones Connect“.
- Když funkce Amazon Alexa není k dispozici například kvůli chybějícímu připojení k síti, zazní oznámení „Either your mobile device isn't connected; or you need to open the Alexa App and try again“ (Buď vaše mobilní zařízení není připojeno, nebo bude nutné spustit aplikaci Alexa a opakovat akci).

Poznámka

- Pokud je tlačítko CUSTOM (vlastní) nastaveno jako tlačítko Amazon Alexa, ze sluchátek nelze ovládat funkci potlačení hluku, režim okolního zvuku ani optimalizaci NC.
- Pokud je tlačítko CUSTOM (vlastní) nastaveno jako tlačítko Amazon Alexa, funkci hlasového asistenta (Google app) nelze použít.
- Pokud je tlačítko CUSTOM (vlastní) nastaveno jako tlačítko Amazon Alexa, ze sluchátek nelze ovládat funkci Google Assistant.
- Funkce Amazon Alexa není k dispozici ve všech jazycích a zemích/oblastech. Alexa funkce se mohou dle místa lišit.

Bezdrátová stereofonní sluchátka s potlačením hluku
WH-1000XM4

Používání funkce hlasového asistenta (Google app)

Pomocí funkce Google app, kterou jsou vybaveny smartphony se systémem Android, můžete mluvením do mikrofonu sluchátek ovládat smartphone Android.

1 Nastavte asistenta a hlasové ovládání na Google app.

Ve smartphonu Android vyberte možnost [Settings] - [Apps & notifications] - [Advanced] - [Default apps] - [Assist & voice input] a nastavte položku [Assist app] na hodnotu Google app.

Výše uvedený postup slouží jako příklad. Podrobnosti naleznete v návodu k obsluze smartphonu Android.

Poznámka: Může být nutná nejnovější verze aplikace Google app.

Podrobnosti o funkci Google app naleznete v návodu k obsluze zařízení, na stránkách zákaznické podpory smartphonu Android nebo na webových stránkách obchodu Google Play.

V závislosti na technických vlastnostech smartphonu Android nemusí být možné funkci Google app ze sluchátek aktivovat.

2 Připojte sluchátka k smartphonu Android prostřednictvím připojení Bluetooth.

3 Když je smartphone Android v pohotovostním režimu nebo přehrává hudbu, podržte asi 2 sekundy prst na ovládacím panelu dotykového snímače sluchátek.



Aktivuje se funkce Google app.

4 Když máte sluchátka nasazená na uších, sdělte požadavek na funkci Google app.

Podrobnosti o aplikacích, které s funkcí Google app spolupracují, naleznete v návodu k obsluze smartphonu Android.

Pokud po aktivaci funkce Google app uběhne určitá doba bez požadavku, hlasový příkaz bude zrušen.

Poznámka

- Pokud je tlačítko CUSTOM (vlastní) nastaveno jako tlačítko funkce Google Assistant, funkce hlasového asistenta (Google app) není k dispozici.
- Pokud je tlačítko CUSTOM (vlastní) nastaveno jako tlačítko Amazon Alexa, funkce hlasového asistenta (Google app) není k dispozici.

- Funkci Google app nelze aktivovat, když řeknete „Ok Google“, ani v případě, že je nastavení Android „Ok Google“ smartphonu zapnuto.
- Při používání funkce hlasového asistenta uslyšíte svůj hlas ze sluchátek prostřednictvím mikrofonu sluchátek (funkce bočního tónu). V takovém případě můžete v sluchátkách slyšet okolní zvuky nebo provozní zvuky sluchátek – nejedná se o poruchu.
- Funkci Google app nemusí být možné aktivovat v závislosti na technických vlastnostech smartphonu nebo verzi aplikace.
- Funkce Google app nefunguje při připojení k zařízení, které není kompatibilní s funkcí hlasového asistenta.

Bezdrátová stereofonní sluchátka s potlačením hluku
WH-1000XM4

Používání funkce hlasového asistenta (Siri)

Pomocí funkce Siri, kterou jsou vybavena zařízení iPhone, můžete mluvením do mikrofonu sluchátek ovládat zařízení iPhone.

1 Zapněte Siri.

V zařízení iPhone vybráním možnosti [Settings] - [Siri & Search] zapněte funkci [Press Home for Siri] a [Allow Siri When Locked].

Výše uvedený postup slouží jako příklad. Podrobné informace naleznete v návodu k obsluze zařízení iPhone.

Poznámka: Podrobnosti o funkci Siri naleznete v návodu k obsluze zařízení nebo na stránkách zákaznické podpory zařízení iPhone.

2 Připojte sluchátka k zařízení iPhone prostřednictvím připojení Bluetooth.

3 Když je zařízení iPhone v pohotovostním režimu nebo přehrává hudbu, podržte asi 2 sekundy prst na dotykovém ovládacím panelu sluchátek.



Aktivuje se Siri.

4 Když máte sluchátka nasazená na uších, sdělte požadavek na funkci Siri.

Podrobnosti o aplikacích, které s funkcí Siri spolupracují, naleznete v návodu k obsluze zařízení iPhone.

5 Abyste s požadavkem pokračovali, klepněte dvakrát rychle na dotykový ovládací panel (s intervalem přibližně 0,4 sekundy), než se funkce Siri deaktivuje.

Pokud po aktivaci funkce Siri uběhne určitá doba bez požadavku, funkce Siri se deaktivuje.

Poznámka

- Funkci Siri nelze aktivovat vyslovením „Hey Siri“ ani v případě, že je nastavení „Hey Siri“ zařízení iPhone zapnuto.
- Při používání funkce hlasového asistenta uslyšíte svůj hlas ze sluchátek prostřednictvím mikrofonu sluchátek (funkce bočního tónu). V takovém případě můžete v sluchátkách slyšet okolní zvuky nebo provozní zvuky sluchátek – nejedná se o poruchu.

- Funkci Siri nemusí být možné aktivovat v závislosti na technických vlastnostech smartphonu nebo verzi aplikace.

5-013-733-11(6) Copyright 2020 Sony Corporation

Bezdrátová stereofonní sluchátka s potlačením hluku
WH-1000XM4

Možnosti aplikace „Sony | Headphones Connect“

Pokud spojíte smartphone s nainstalovanou aplikací „Sony | Headphones Connect“ a sluchátka pomocí připojení Bluetooth, můžete provádět následující operace.

- Snadné párování
- Zobrazit zbývající kapacitu baterie sluchátek
- Zobrazit kodek připojení Bluetooth
- Upravovat funkci potlačování hluku a režim okolního zvuku (ovládání okolního zvuku)
- Použít automatické nastavení funkce potlačení hluku pomocí rozpoznání chování (adaptivní ovládání zvuku)
- Optimalizace NC (optimalizace funkce potlačení hluku)
- Zapnout/vypnout automatickou detekci zvuku a nastavit režim Speak-to-Chat
- Vybrat nastavení ekvalizéru
- Upravit nastavení ekvalizéru
- Nastavit režim připojení Bluetooth (režim kvality zvuku)
- Nastavit funkci DSEE Extreme (doplnění zvuku ve vysokém rozsahu)
- Změnit funkci tlačítka CUSTOM (vlastní)
- Vypnout sluchátka
- Nastavení hlasitosti přehrávání
- Přehrávání/pozastavení hudby, přechod na začátek předchozí stopy (nebo aktuální stopy během přehrávání) / přechod na začátek následující stopy
- Zkontrolovat stav připojení a nastavení sluchátek
- Zkontrolovat verzi softwaru sluchátek
- Aktualizovat software sluchátek
- Přepínat jazyk hlasového upozornění
- Zapnout/vypnout hlasové informace
- Zapnout/vypnout dotykový ovládací panel
- Nastavit automatické vypnutí detekcí nasazení
- Nastavit funkci automatického pozastavení a obnovení přehrávání hudby pomocí detekce nasazení
- Zapnout/vypnout vícebodové připojení (současné připojení sluchátek k dvěma zařízením)

Podrobnosti o aplikaci „Sony | Headphones Connect“ naleznete na následující adrese.

https://rd1.sony.net/help/mdr/hpc/h_zz/

Tip

- Činnost aplikace „Sony | Headphones Connect“ se liší podle audio zařízení. Technické údaje a provedení obrazovek aplikace se mohou bez předchozího upozornění změnit.

Poznámka

- Při použití ekvalizéru nebo funkce DSEE Extreme bude dostupná provozní doba sluchátek kratší.

Příbuzné téma

- [Instalace aplikace „Sony | Headphones Connect“](#)
- [Kontrola zbývající kapacity baterie](#)
- [Používání funkce potlačení hluku](#)
- [Optimalizace funkce potlačení hluku pro konkrétní osobu \(optimalizace NC\)](#)

- Poslech okolního zvuku při přehrávání hudby (režim okolního zvuku)
- Režim kvality zvuku
- Podporované kodeky
- Funkce DSEE Extreme
- Připojení sluchátek k dvěma zařízením současně (vícebodové připojení)
- Dostupná doba provozu

5-013-733-11(6) Copyright 2020 Sony Corporation

Bezdrátová stereofonní sluchátka s potlačením hluku
WH-1000XM4

Instalace aplikace „Sony | Headphones Connect“

- 1 Stáhněte si aplikaci „Sony | Headphones Connect“ z obchodu Google Play nebo App Store a nainstalujte ji do svého smartphonu.

Podrobnosti o aplikaci „Sony | Headphones Connect“ naleznete na následující adrese.

https://rd1.sony.net/help/mdr/hpc/h_zz/



Sony Headphones Connect 

- 2 Po nainstalování aplikaci „Sony | Headphones Connect“ spusťte.

Příbuzné téma

- [Možnosti aplikace „Sony | Headphones Connect“](#)

Bezdrátová stereofonní sluchátka s potlačením hluku
WH-1000XM4

Přístup k informacím podpory z aplikace „Sony | Headphones Connect“

Z aplikace „Sony | Headphones Connect“ můžete otevřít nejnovější informace podpory.

- 1** Na obrazovce aplikace „Sony | Headphones Connect“ vyberte možnost [Help].
- 2** Zobrazí se obrazovka [Headphones Connect Help] s informacemi podpory.
- 3** Vyberte požadovanou položku.

Bezdrátová stereofonní sluchátka s potlačením hluku
WH-1000XM4

Aktualizace softwaru sluchátek

Pomocí aplikace „Sony | Headphones Connect“ můžete nainstalovat nejnovější software sluchátek, abyste mohli využít nové funkce nebo vyřešit případné problémy se sluchátky.

Sluchátka používejte vždy s nainstalovaným nejnovějším softwarem.

Podrobné informace o nejnovějším softwaru sluchátek a aktualizaci softwaru naleznete na webových stránkách podpory.

Když je v aplikaci „Sony | Headphones Connect“ zapnuto nastavení [Automatic download of software] (výchozí nastavení), stažení a přenos softwaru budou zahájeny automaticky.

Software sluchátek můžete aktualizovat také následujícím způsobem.

- 1 Stáhněte aktualizaci softwaru ze serveru do smartphonu, ve kterém je nainstalována aplikace „Sony | Headphones Connect“.**
- 2 Přeneste aktualizaci softwaru ze smartphonu do sluchátek.**
- 3 Aktualizujte software sluchátek podle zobrazených pokynů.**

Příbuzné téma

- [Možnosti aplikace „Sony | Headphones Connect“](#)

Bezdrátová stereofonní sluchátka s potlačením hluku
WH-1000XM4

Bezpečnostní opatření

Výstraha

- Sluchátka s mikrofonom nejsou vodotěsná. Pokud do sluchátek vnikne voda nebo nečistota, může dojít k požáru nebo k úrazu elektrickým proudem. Pokud do sluchátek vnikne voda nebo nečistota, ihned je přestaňte používat a poraďte se s nejbližším prodejcem produktů značky Sony. V následujících případech buďte obzvláště opatrní.
 - Při používání sluchátek v blízkosti umývadla nebo nádoby s kapalinou
Dávejte pozor, aby sluchátka nespadla do umývadla nebo do nádoby s vodou.
 - Při používání sluchátek v dešti nebo sněhu nebo ve vlhkém prostředí
 - Když používáte sluchátka zpocením
Pokud se dotknete sluchátek mokřkýma rukama nebo pokud je vložíte do kapsy mokrého oblečení, sluchátka mohou navlhnout.

Komunikace prostřednictvím Bluetooth

- Bezdrátová technologie Bluetooth má dosah přibližně 10 m. Maximální vzdálenost pro komunikaci se může lišit v závislosti na přítomnosti překážek (osob, kovových předmětů, stěn apod.) nebo na elektromagnetickém prostředí.
- Mikrovlny vysílané ze zařízení Bluetooth mohou ovlivnit činnost elektronických lékařských zařízení. Na následujících místech je nutné sluchátka s mikrofonom a další zařízení Bluetooth vypnout, protože mohou způsobit nehodu:
 - v nemocnicích, ve vlaku v blízkosti vyhrazených sedadel, na místech s přítomností hořlavého plynu a v blízkosti automatických dveří či požárních alarmů.
- Používáte-li sluchátka v letadle, řiďte se pokyny palubního personálu nebo se o podmínkách použití sluchátek informujte u příslušné letecké společnosti. Nepoužíváte-li dodaný kabel ke sluchátkům, radiové vlny mohou ovlivňovat činnost přístrojů a v důsledku jejich nefunkčnosti způsobit nehodu. V letadle vždy používejte dodaný kabel ke sluchátkům.
- Kvůli vlastnostem bezdrátové technologie Bluetooth může být zvuk přehrávaný na těchto sluchátkách oproti vysílajícímu zařízení opožděn. Následkem toho nemusí být zvuk při sledování filmů nebo hraní her synchronizován s obrazem.
- Tato sluchátka podporují bezpečnostní funkce, které jsou v souladu se standardem Bluetooth, pro zajištění bezpečnosti při komunikaci pomocí bezdrátové technologie Bluetooth. V závislosti na nakonfigurovaných nastaveních a dalších faktorech však nemusí být toto zabezpečení dostatečné. Při komunikaci pomocí bezdrátové technologie Bluetooth buďte opatrní.
- Společnost Sony nenes zodpovědnost za škody ani ztráty způsobené únikem informací, ke kterému dojde při používání komunikace Bluetooth.
- Připojení Bluetooth se všemi zařízeními Bluetooth nemůže být zaručeno.
 - Zařízení Bluetooth připojená ke sluchátkům musí splňovat standard Bluetooth předepsaný organizací Bluetooth SIG, Inc. a musí být certifikována jako vyhovující.
 - I když připojené zařízení odpovídá standardu Bluetooth, mohou nastat případy, kdy není možné připojit zařízení Bluetooth kvůli jeho vlastnostem nebo specifikacím nebo kdy se kvůli nim liší způsob ovládání, zobrazení nebo používání.
 - Při hands-free telefonování pomocí sluchátek se může v závislosti na připojeném zařízení nebo prostředí komunikace ozývat šum.
- V závislosti na připojovaném zařízení může zahájení komunikace nějakou dobu trvat.

Poznámka ke statické elektřině

- Statická elektřina nahromaděná v těle může způsobit jemné brnění v uších. Abyste tento efekt omezili, používejte oblečení z přírodních materiálů, které potlačuje tvorbu statické energie.

Poznámky k nošení sluchátek s mikrofonem

- Protože sluchátka sedí pevně v uších, jejich natlačení silou do uší nebo rychlé sejmutí může způsobit poškození bubínku. Při nošení sluchátek může membrána reproduktoru způsobovat cvakání. Nejedná se o závadu.

Další poznámky

- Nevystavujte sluchátka s mikrofonem nadměrným nárazům, jedná se o citlivé zařízení.
- Dotykový snímač nemusí správně fungovat, pokud na dotykový ovládací panel nalepíte nálepky nebo jiné přilnavé předměty.
- Dejte pozor, abyste si při skládání sluchátek s mikrofonem neskřípli prst.
- Používáte-li sluchátka s mikrofonem jako kabelová sluchátka, používejte pouze dodaný kabel ke sluchátkům. Dbejte na to, aby byl kabel ke sluchátkům pevně zapojen.
- Funkce Bluetooth nemusí fungovat s mobilním telefonem v závislosti na podmínkách signálu a okolním prostředí.
- Sluchátka dlouhodobě nevystavujte velkému zatížení nebo tlaku, a to ani při skladování, mohlo by dojít k deformaci.
- Pokud při používání sluchátek začnete pociťovat nepříjemné pocity, okamžitě je přestaňte používat.
- Dlouhodobé používání nebo skladování může způsobit poškození nebo zhoršení kvality výstev na sluchátka.

Čištění sluchátek

- Pokud se sluchátka zašpiní, otřete je dočista měkkým suchým hadříkem. Pokud jsou sluchátka výrazně znečištěná, namočte hadr do slabého roztoku neutrálního mycího prostředku a před čištěním sluchátek jej důkladně vyždímejte. Nepoužívejte rozpouštědla, jako je ředidlo, benzen nebo alkohol, mohlo by dojít k poškození povrchu.

Nepoužívejte sluchátka v blízkosti lékařských přístrojů

- Rádiové vlny mohou ovlivnit činnost kardiostimulátorů a lékařských přístrojů. Nepoužívejte sluchátka na místech plných lidí, například v přelidněných vlacích nebo v nemocnicích.
- Tato sluchátka (včetně příslušenství) obsahují magnety, které mohou rušit kardiostimulátory, programovatelné ventily shuntu pro léčbu hydrocefalu a jiné lékařské přístroje. Neumísťujte sluchátka do blízkosti osob, které používají takové zdravotnické prostředky. Pokud podobný zdravotnický prostředek používáte, před použitím sluchátek se poraďte se svým lékařem.

Nepřibližujte se se sluchátky k magnetickým kartám

- Sluchátka obsahují magnety. Pokud magnetickou kartu přiblížíte k sluchátkům, může to negativně ovlivnit magnet karty, která potom může být nepoužitelná.

Bezdrátová stereofonní sluchátka s potlačením hluku
WH-1000XM4

Prohlášení o licenci

Poznámky k licenci

Tento výrobek obsahuje software, který společnost Sony používá v rámci licenční smlouvy s majitelem autorských práv. Majitel autorských práv na software vyžaduje, abychom zákazníkům oznámili obsah této smlouvy.

Obsah licence si můžete přečíst na následující adrese URL.

<https://rd1.sony.net/help/mdr/sl/20/>

Prohlášení ohledně služeb nabízených třetími stranami

Služby nabízené třetími stranami mohou být změněny, pozastaveny nebo ukončeny bez předchozího upozornění.

Společnost Sony nenese v těchto situacích žádnou odpovědnost.

Bezdrátová stereofonní sluchátka s potlačením hluku
WH-1000XM4

Ochranné známky

- Windows je registrovaná ochranná známka nebo ochranná známka společnosti Microsoft Corporation ve Spojených státech a/nebo v dalších zemích.
- iPhone, iPod touch, macOS, Mac a Siri jsou ochranné známky společnosti Apple Inc. registrované ve Spojených státech amerických a dalších zemích.
- App Store je značka služby společnosti Apple Inc. registrovaná v USA a dalších státech.
- IOS je ochranná známka nebo registrovaná ochranná známka společnosti Cisco ve Spojených státech amerických a dalších zemích a její použití probíhá na základě licence.
- Google, Android a Google Play jsou ochranné známky společnosti Google LLC.
- Amazon, Alexa a všechna související loga jsou ochranné známky společnosti Amazon.com, Inc. nebo jejích poboček.
- Slovní značka a loga Bluetooth® jsou registrované ochranné známky vlastněné organizací Bluetooth SIG, Inc. a veškeré využití takových značek společností Sony Group Corporation a jejími dceřinými společnostmi probíhá na základě licence.
- N-Mark je registrovaná ochranná známka nebo ochranná známka společnosti NFC Forum, Inc., ve Spojených státech a v dalších zemích.
- Název a logo LDAC jsou ochranné známky společnosti Sony Corporation.
- USB Type-C® a USB-C® jsou registrované ochranné známky skupiny USB Implementers Forum.
- „DSEE“ a „DSEE Extreme“ jsou ochranné známky společnosti Sony Corporation.

Názvy systému a názvy produktů uvedené v této uživatelské příručce jsou obecně ochranné známky nebo registrované ochranné známky výrobce.

Bezdrátová stereofonní sluchátka s potlačením hluku
WH-1000XM4

Webové stránky zákaznické podpory

Pro zákazníky v USA, Kanadě a Latinské Americe:

<https://www.sony.com/am/support>

Pro zákazníky v evropských zemích:

<https://www.sony.eu/support>

Pro zákazníky v Číně:

<https://service.sony.com.cn>

Pro zákazníky v jiných zemích/oblastech:

<https://www.sony-asia.com/support>

Bezdrátová stereofonní sluchátka s potlačením hluku
WH-1000XM4

Co lze udělat pro vyřešení problému?

Nefungují-li sluchátka podle očekávání, zkuste vyřešit problém následujícím postupem.

- Zjistěte symptomy problému v této uživatelské příručce a zkuste všechna uvedená nápravná opatření.
- Nabijte sluchátka.
Některé problémy lze vyřešit nabitím baterie sluchátek.
- Resetujte sluchátka.
- Proveďte inicializaci sluchátek.
Tato operace obnoví tovární nastavení hlasitosti apod. a vymaže všechny informace o párování.
- Vyhledejte informace o problému na webových stránkách zákaznické podpory.

Pokud výše uvedené operace nepomohou, obraťte se na nejbližšího prodejce značky Sony.

Příbuzné téma

- [Nabíjení sluchátek](#)
- [Webové stránky zákaznické podpory](#)
- [Resetování sluchátek](#)
- [Inicializace sluchátek pro obnovení továrního nastavení](#)

Bezdrátová stereofonní sluchátka s potlačením hluku
WH-1000XM4

Sluchátka nelze zapnout.

- Zkontrolujte, zda je baterie plně nabita.
 - Při nabíjení baterie nelze sluchátka zapnout. Odpojte kabel USB Type-C a zapněte sluchátka.
 - Resetujte sluchátka.
-

Příbuzné téma

- [Nabíjení sluchátek](#)
- [Kontrola zbývajících kapacity baterie](#)
- [Resetování sluchátek](#)

Bezdrátová stereofonní sluchátka s potlačením hluku
WH-1000XM4

Nelze uskutečnit nabíjení.

- Používejte dodaný kabel USB Type-C.
 - Zkontrolujte, zda je kabel USB Type-C pevně připojen ke sluchátkům a k napájecímu adaptéru USB nebo počítači.
 - Zkontrolujte, zda je napájecí adaptér USB řádně zapojen do elektrické zásuvky.
 - Ověřte, že je zapnutý počítač.
 - Pokud se počítač nachází v pohotovostním režimu (režimu spánku) nebo v režimu hibernace, probudte počítač.
 - Při použití Windows 8.1 aktualizujte systém prostřednictvím služby Windows Update.
 - Restartujte počítač a zkontrolujte, zda se situace zlepšila.
 - Resetujte sluchátka.
-

Příbuzné téma

- [Nabíjení sluchátek](#)
- [Resetování sluchátek](#)

Bezdrátová stereofonní sluchátka s potlačením hluku
WH-1000XM4

Doba nabíjení je příliš dlouhá.

-
- Zkontrolujte, zda jsou sluchátka a počítač připojeny přímo a nikoli přes rozbočovač USB.
 - Zkontrolujte, zda používáte běžně prodávaný napájecí adaptér USB o výstupním proudu minimálně 1,5 A.
 - Ověřte, že používáte dodaný kabel USB Type-C.
-

Příbuzné téma

- [Nabíjení sluchátek](#)

Bezdrátová stereofonní sluchátka s potlačením hluku
WH-1000XM4

Dostupná provozní doba je krátká (doba výdrže baterie je krátká).

- Při použití ekvalizéru nebo funkce DSEE Extreme bude dostupná provozní doba sluchátek kratší.
 - Nebudete-li sluchátka po delší dobu používat, může dojít k omezení počtu hodin, po které budou použitelná. Po několika dobítech se ovšem její výdrž zlepší. Při dlouhodobém skladování sluchátek nabíjejte baterii pravidelně jednou za 6 měsíců. Zabráníte tak úplnému vybití baterie.
 - Nabíjet se doporučuje na místě s okolní teplotou mezi 15 °C a 35 °C. Mimo tento rozsah nemusí být možné účinné nabíjení. Pokud problém přetrvává, obraťte se na nejbližšího prodejce Sony.
 - Poklesne-li výrazně počet hodin, po které je možné nabíjecí baterii používat, měli byste baterii vyměnit. Ohledně výměny nabíjecí baterie se obraťte na nejbližšího prodejce Sony.
-

Příbuzné téma

- [Dostupná doba provozu](#)

Bezdrátová stereofonní sluchátka s potlačením hluku
WH-1000XM4

Sluchátka nelze nabít ani při připojení k počítači.

- Zkontrolujte, zda je dodaný kabel USB Type-C řádně připojen k portu USB počítače.
- Zkontrolujte, zda jsou sluchátka a počítač připojeny přímo a nikoli přes rozbočovač USB.
- Mohl existovat problém s portem USB připojeného počítače. Pokud je k dispozici jiný port USB počítače, zkuste se připojit k němu.
- V jiných než výše uvedených případech zkuste postup připojení USB zopakovat.

Bezdrátová stereofonní sluchátka s potlačením hluku
WH-1000XM4

Na displeji smartphonu se nezobrazí údaj o zbývajícím množství kapacity baterie.

- Zbývajícím množství kapacity baterie zobrazují pouze zařízení iOS (včetně iPhone/iPod touch), která podporují HFP (Hands-free Profile), a smartphonu Android (OS 8.1 nebo novější).
- Ověřte, zda je smartphonu připojen pomocí profilu HFP. Pokud není smartphonu připojen přes HFP, nebudou se zobrazovat správné informace o zbývajícím množství kapacity baterie.

Příbuzné téma

- [Kontrola zbývajícím množství kapacity baterie](#)

Bezdrátová stereofonní sluchátka s potlačením hluku
WH-1000XM4

Žádný zvuk

- Ověřte, že jsou zapnutá sluchátka i připojené zařízení.
- Při přehrávání hudby zkontrolujte, zda jsou sluchátka a vysílající zařízení Bluetooth spojena přes Bluetooth pomocí profilu A2DP.
- Pokud v počítači používáte aplikaci pro video hovory, zkontrolujte, zda jsou sluchátka a počítač spojeny přes Bluetooth pomocí profilu HFP nebo HSP. (Nastavení A2DP je určeno k připojení pro přehrávání hudby.)
V závislosti na používané aplikaci pro video hovory nemusí být nastavení mikrofonu k dispozici. V takovém případě vypněte funkci Speak-to-Chat.
- Při současném připojení 2 zařízení s vícebodovým připojením může zařízení v závislosti na připojeném zařízení nadále odesílat tichý signál, i když je přehrávání hudby nebo videa zastaveno. V takovém případě zůstanou sluchátka připojena k zařízení a připojení nemusí být změněno na jiné zařízení. Pokud po zastavení přehrávání na prvním zařízení není slyšet zvuk z druhého zařízení, postupujte v následujícím pořadí kroků a zkontrolujte, zda se situace zlepšila.
 - Pomocí aplikace „Sony | Headphones Connect“ zkontrolujte, zda je nastavení položky [Connect to 2 devices simultaneously] zapnuto.
 - Zastavte přehrávání aplikace na prvním zařízení.
 - Vypněte aplikaci na prvním zařízení.
- Zkontrolujte, zda je kabel ke sluchátkům správně připojený.
- Pokud je hlasitost příliš nízká, zvyšte ji.
- Zkontrolujte, zda na připojeném zařízení probíhá přehrávání.
- Připojíte-li ke sluchátkům počítač, zkontrolujte, zda je audio výstup počítače nastaven na zařízení Bluetooth.
- Znovu spárujte sluchátka a zařízení Bluetooth.
- Když je zapnutá funkce Speak-to-Chat, může se spustit režim Speak-to-Chat a reagovat na přehrávaný zvuk (zejména u nahrávek rozhovorů ve studijních materiálech pro výuku cizího jazyka), i když nemáte sluchátka nasazená. V takovém případě ukončete režim Speak-to-Chat pomocí tlačítek sluchátek nebo pomocí dotykového panelu.
- Resetujte sluchátka.
- Nabijte sluchátka. Zkontrolujte, zda sluchátka po nabíjení reprodukují zvuk.
- Inicializuje sluchátka a znovu je spárujte se zařízením.
- Situaci lze zlepšit restartováním přehrávacích zařízení, jako je smartphone nebo počítač.

Příbuzné téma

- [Bezdrátové připojení k zařízením Bluetooth](#)
- [Použití dodaného kabelu ke sluchátkům](#)
- [Poslech hudby ze zařízení pomocí připojení Bluetooth](#)
- [Video volání v počítači](#)
- [Mluvení s lidmi, když máte nasazená sluchátka \(Speak-to-Chat\)](#)
- [Resetování sluchátek](#)
- [Inicializace sluchátek pro obnovení továrního nastavení](#)

Bezdrátová stereofonní sluchátka s potlačením hluku
WH-1000XM4

Nízká hlasitost zvuku

- Zvyšte hlasitost sluchátek a připojeného zařízení.
- Připojte zařízení Bluetooth znovu ke sluchátkům.

Bezdrátová stereofonní sluchátka s potlačením hluku
WH-1000XM4

Nízká kvalita zvuku

- Pokud je hlasitost na připojeném zařízení příliš vysoká, snižte ji.
- Nepřibližujte se se sluchátky k mikrovlnné troubě, k zařízení využívajícímu bezdrátovou síť LAN atd.
- Umístěte sluchátka blíže k zařízení Bluetooth. Odstraňte všechny překážky mezi sluchátky a zařízením Bluetooth.
- Nepřibližujte se se sluchátky k televiznímu přijímači.
- Když jsou sluchátka a zařízení Bluetooth při přehrávání hudby spojena přes připojení HFP nebo HSP Bluetooth, přepněte připojení Bluetooth pomocí připojeného zařízení na profil A2DP.
- Když v počítači používáte aplikaci pro video hovory, přepněte připojení Bluetooth pomocí počítače na profil HFP nebo HSP.
Během video hovoru se může zhoršit kvalita zvuku kvůli stavu komunikační linky.
- Připojíte-li ke sluchátkům zařízení s integrovaným rádiem nebo tunerem, nemusí fungovat příjem signálu nebo se může snížit citlivost. Oddalte sluchátka od připojeného zařízení.
- Pokud se sluchátka připojí k dříve připojenému zařízení Bluetooth, po zapnutí mohou sluchátka navázat pouze připojení HFP/HSP Bluetooth. Pomocí připojeného zařízení navažte připojení A2DP Bluetooth.
- Při poslechu hudby uložené v počítači pomocí sluchátek může být prvních několik sekund po navázání připojení kvalita zvuku špatná (například špatně slyšitelný hlas vokalisty apod.). Je tomu tak kvůli specifikaci počítače (na počátku používá prioritu stabilního připojení a až po pár sekundách přepne na prioritu kvality zvuku), nejedná se o závadu sluchátek.
Jestliže se kvalita zvuku po několika sekundách nezlepší, navažte připojení A2DP pomocí počítače. Informace o operacích ve vašem počítači naleznete v návodu k obsluze dodaném s počítačem.
- Když je zapnutá funkce [Connect to 2 devices simultaneously] pomocí aplikace „Sony | Headphones Connect“, LDAC nelze použít. Pokud chcete použít LDAC pro přehrávání hudby, vypněte funkci [Connect to 2 devices simultaneously].

Příbuzné téma

- [Poslech hudby ze zařízení pomocí připojení Bluetooth](#)
- [Video volání v počítači](#)
- [Možnosti aplikace „Sony | Headphones Connect“](#)
- [Připojení sluchátek k dvěma zařízením současně \(vícebodové připojení\)](#)
- [Podporované kodeky](#)

Bezdrátová stereofonní sluchátka s potlačením hluku
WH-1000XM4

Jsou časté výpadky zvuku.

- Nastavte sluchátka do režimu „Priorita stabilního připojení“. Podrobnosti naleznete v části „[Režim kvality zvuku](#)“.
- Odstraňte všechny překážky mezi anténou zařízení Bluetooth, které má být připojeno, a vestavěnou anténou sluchátek. Anténa sluchátek je vestavěná do součástí zobrazených tečkovanou čarou na obrázku níže.



A: Umístění vestavěné antény

- Za následujících podmínek může být znemožněna komunikace přes Bluetooth nebo může dojít k výskytu šumu či výpadku zvuku.
 - Mezi sluchátky a zařízením Bluetooth se nachází tělo uživatele
V takovém případě můžete komunikaci přes Bluetooth vylepšit umístěním zařízení Bluetooth ve směru antény sluchátek.
 - Mezi sluchátky a zařízením Bluetooth se nachází překážka, například kovový předmět nebo stěna
 - Na místech s bezdrátovou sítí LAN, místech, kde je používána mikrovlnná trouba, jsou generovány elektromagnetické vlny atd.
 - Tam, kde jsou v blízkosti další bezdrátová komunikační audio zařízení nebo jiné osoby, například v prostorách vlakového nádraží nebo v přeplněném vlaku
- Situaci lze zlepšit změnou nastavení kvality bezdrátového přehrávání nebo pevným nastavením režimu bezdrátového přehrávání na SBC na vysílacím zařízení. Další informace naleznete v návodu k obsluze dodaném s vysílacím zařízením.
- Protože zařízení Bluetooth a bezdrátová síť LAN (IEEE802.11b/g/n) používají stejné frekvenční pásmo (2,4 GHz), může dojít k mikrovlnnému rušení, které bude mít za následek šum nebo výpadky zvuku, případně nemožnost komunikace, jestliže jsou sluchátka blízko zařízení využívajícího bezdrátovou síť LAN. V takovém případě proveďte následující kroky.
 - Při připojení sluchátek k zařízení Bluetooth používejte sluchátka alespoň 10 m od zařízení využívajícího bezdrátovou síť LAN.
 - Používáte-li sluchátka méně než 10 m od zařízení využívajícího bezdrátovou síť LAN, zařízení využívající bezdrátovou síť LAN vypněte.
 - Používejte sluchátka a zařízení Bluetooth co nejbližší u sebe.
- Pokud posloucháte hudbu ze smartphonu nebo počítače, můžete situaci zlepšit vypnutím nepotřebných aplikací nebo restartováním přehrávacích zařízení, například smartphonu nebo počítače.
- Propojte znovu sluchátka a zařízení Bluetooth.

Příbuzné téma

- [Režim kvality zvuku](#)

Bezdrátová stereofonní sluchátka s potlačením hluku
WH-1000XM4

Účinek funkce potlačení hluku není dostatečný.

- Zkontrolujte, zda je zapnuta funkce potlačení hluku.
- Upravte sluchátka do pohodlné polohy.
- Funkce potlačení hluku je účinná u nižších frekvenčních pásem, například v letadlech, vlacích, kancelářích nebo v blízkosti klimatizace, a není účinná u vyšších frekvencí, například u lidského hlasu.
- Zkontrolujte, že je vypnuté adaptivní ovládání zvuku.
Zkontrolujte nastavení adaptivního ovládání zvuku pomocí aplikace „Sony | Headphones Connect“. Když je adaptivní ovládání zvuku zapnuté, účinek funkce potlačení hluku nemusí být dostatečný.
- Pomocí aplikace „Sony | Headphones Connect“ zkontrolujte nastavení položky [Ambient Sound Control]. Pokud je nastavena možnost [Wind Noise Reduction] nebo [Ambient Sound], sníží se účinek potlačení šumu. Nastavte režim potlačení šumu.
- Vypněte možnost Speak-to-Chat a zkontrolujte, zda se situace zlepšila.
- Pomocí aplikace „Sony | Headphones Connect“ zkontrolujte, zda je funkce tlačítka CUSTOM (vlastní) nastavena na [Ambient Sound Control].

Příbuzné téma

- [Co je to potlačení hluku?](#)
- [Používání funkce potlačení hluku](#)
- [Nošení sluchátek](#)
- [Možnosti aplikace „Sony | Headphones Connect“](#)

Bezdrátová stereofonní sluchátka s potlačením hluku
WH-1000XM4

Nelze uskutečnit párování.

- Přiblížte sluchátka a zařízení Bluetooth na vzdálenost menší než 1 m.
 - Při prvním párování po zakoupení, inicializaci nebo opravě sluchátka automaticky přejdou do režimu párování. Chcete-li spárovat druhé nebo další zařízení, stiskněte a přidržte tlačítko  (napájení) sluchátek po dobu více než 7 sekund pro přepnutí do režimu párování.
 - Při opakovaném párování zařízení po inicializaci nebo opravě sluchátek je možné, že nebudete moci spárovat zařízení, pokud si zachová informace o párování sluchátek (iPhone nebo jiné zařízení). V takovém případě odstraňte informace o párování sluchátek z daného zařízení a poté je znovu spárujte.
-

Příbuzné téma

- [Bezdrátové připojení k zařízením Bluetooth](#)
- [Inicializace sluchátek pro obnovení továrního nastavení](#)

Bezdrátová stereofonní sluchátka s potlačením hluku
WH-1000XM4

Připojení jedním dotykem (NFC) nefunguje.

- Ponechejte smartphone v blízkosti značky N-Mark na sluchátkách, dokud smartphone nezareaguje. Pokud stále nereaguje, pomalu pohybujte smartphonem do stran.
 - Zkontrolujte, zda je na smartphonu zapnutá funkce NFC.
 - Je-li smartphone v pouzdru, vyjměte jej.
 - Citlivost příjmu NFC se u různých smartphonů liší. Pokud se smartphone opakovaně nepřipojí, proveďte na něm připojení/odpojení.
 - Při nabíjení baterie není možné navázat připojení jedním dotykem (NFC), protože sluchátka nelze zapnout. Před navázáním připojení jedním dotykem (NFC) dokončete nabíjení.
 - Připojení nelze navázat jedním dotykem (NFC), jestliže je kabel ke sluchátkům připojen ke vstupnímu konektoru kabelu sluchátek. Před navázáním připojení jedním dotykem (NFC) odpojte kabel ke sluchátkům.
 - Zkontrolujte, zda připojované zařízení podporuje funkci NFC.
 - Zkontrolujte, zda je na smartphonu zapnutá funkce Bluetooth.
-

Příbuzné téma

- [Připojení jedním dotykem \(NFC\) ke smartphonu Android](#)

Bezdrátová stereofonní sluchátka s potlačením hluku
WH-1000XM4

Nelze navázat připojení přes Bluetooth.

- Ověřte, že jsou sluchátka zapnutá.
 - Ověřte, že je zapnuté zařízení Bluetooth a funkce Bluetooth.
 - Pokud se sluchátka automaticky připojují k poslednímu připojenému zařízení Bluetooth, nemusí být možné připojit sluchátka k jiným zařízením Bluetooth. V takovém případě na posledním připojeném zařízení Bluetooth odpojte připojení Bluetooth.
 - Zkontrolujte, zda je zařízení Bluetooth v režimu spánku. Pokud se zařízení nachází v režimu spánku, zrušte režim spánku.
 - Zkontrolujte, zda bylo ukončeno připojení Bluetooth. Pokud bylo ukončeno, navažte připojení Bluetooth znovu.
 - Pokud byly informace o spárování se sluchátky v zařízení Bluetooth smazány, spárujte sluchátka se zařízením znovu.
 - Situaci lze zlepšit restartováním přehrávacích zařízení, jako je smartphone nebo počítač.
-

Příbuzné téma

- [Bezdrátové připojení k zařízením Bluetooth](#)

Bezdrátová stereofonní sluchátka s potlačením hluku
WH-1000XM4

Zkreslený zvuk

- Nepřibližujte se se sluchátky k mikrovlnné troubě, k zařízení využívajícímu bezdrátovou síť LAN atd.

Bezdrátová stereofonní sluchátka s potlačením hluku
WH-1000XM4

Sluchátka řádně nefungují.

- Dotykový ovládací panel nelze používat, když nemáte sluchátka nasazená. Nasadte si sluchátka a použijte dotykový ovládací panel.
- Když máte sluchátka nasazená, zatímco máte hlavu nakloněnou nahoru nebo dolů, nebo když si je nasadíte obráceně, detekce nošení nemusí správně fungovat a dotykový ovládací panel a tlačítko CUSTOM (vlastní) nemusí být funkční. Nasadte si sluchátka správně, zatímco se díváte před sebe, nebo stiskněte krátce tlačítko  (napájení).
- Když máte sluchátka nasazená přes čepici, šálu, vlasy apod., detekce nošení nemusí správně fungovat a dotykový ovládací panel nemusí být funkční. Noste sluchátka tak, aby vaše uši byly uvnitř výsterek sluchátek.
- Resetujte sluchátka. Tato operace nevymaže informace o párování.
- Pokud sluchátka nefungují správně ani po provedení resetu, proveďte jejich inicializaci.

Příbuzné téma

- [Nošení sluchátek](#)
- [Resetování sluchátek](#)
- [Inicializace sluchátek pro obnovení továrního nastavení](#)

Bezdrátová stereofonní sluchátka s potlačením hluku
WH-1000XM4

Osoba, se kterou telefonujete, není slyšet.

- Ověřte, že jsou zapnutá sluchátka i připojené zařízení (tj. smartphone).
- Pokud jsou nastaveny příliš nízké hlasitosti, zvýšte hlasitost na připojeném zařízení a na sluchátkách.
- Zkontrolujte nastavení zvuku zařízení Bluetooth, abyste se ujistili, že zvuk během hovoru vychází ze sluchátek.
- Navažte znovu připojení pomocí zařízení Bluetooth. Jako profil vyberte možnost HFP nebo HSP.
- Pokud posloucháte hudbu pomocí sluchátek, zastavte přehrávání a přijměte příchozí hovor dvěma rychlými klepnutími na dotykový ovládací panel (s intervalem přibližně 0,4 sekundy).

Příbuzné téma

- [Bezdrátové připojení k zařízením Bluetooth](#)
- [Příjem hovoru](#)
- [Uskutečnění hovoru](#)

Bezdrátová stereofonní sluchátka s potlačením hluku
WH-1000XM4

Je špatně slyšet hlas volajícího

- Zvyšte hlasitost sluchátek a připojeného zařízení.

Bezdrátová stereofonní sluchátka s potlačením hluku
WH-1000XM4

Dotykový ovládací panel nereaguje správně

- Snímač dotykového ovládacího panelu je vestavěn do rovny plochy na pravém sluchátku. Používejte jej v rozsahu snímače.



- Pokud potáhnete prstem dopředu/dozadu nebo nahoru/dolů po dotykovém ovládacím panelu, dotykový ovládací panel nemusí fungovat správně, což závisí na úhlu, se kterým máte sluchátka nasazená, a směru, kterým máte natočenou hlavu.

- Při tažení prstem dopředu/dozadu provádějte pohyb kolmo k sluchátkovému pásku.



- Při tažení prstem nahoru/dolů provádějte pohyb rovnoběžně se sluchátkovým páskem.



Poznámka

- Režim rychlé pozornosti a režim Speak-to-Chat lze použít při připojení k zařízení pomocí dodaného kabelu ke sluchátkům, když jsou sluchátka zapnutá, nemůžete však provádět takové operace, jako je nastavení hlasitosti nebo přehrávání/pozastavení.
- Sluchátka nebudou pracovat správně, pokud budete ovládat sluchátka nehtem nebo rukavicí. Sejměte rukavice a ovládejte sluchátka koncem prstu.
- Ovládání ovládacího panelu dotykového snímače není k dispozici, pokud nejsou sluchátka nasazena na uších.
- Zkontrolujte, zda je nastavení ovládacího panelu dotykového snímače povoleno v aplikaci „Sony | Headphones Connect“.
- Je-li funkce Speak-to-Chat povolena, přehrávání hudby se automaticky pozastaví v reakci na hlas osoby, která má sluchátka, a sluchátka se přepnou do režimu okolního zvuku, nejedná se však o poruchu.

- Po připojení k počítači nemusí být v závislosti na používané počítačové aplikaci možné pracovat s ovládacím panelem dotykového snímače, nejedná se však o závadu. Pracujte s aplikací počítače.
- Během hovoru na telefonu nelze použít režim rychlé pozornosti.

Příbuzné téma

- [Mluvení s lidmi, když máte nasazená sluchátka \(Speak-to-Chat\)](#)

5-013-733-11(6) Copyright 2020 Sony Corporation

Bezdrátová stereofonní sluchátka s potlačením hluku
WH-1000XM4

Sluchátka reagují nesprávně.

- Po připojení k počítači nemusí být v závislosti na používané počítačové aplikaci možné zastavit přehrávání hudby, dokonce i když sluchátka odpojíte, nejedná se však o závadu. Ovládání pomocí počítačové aplikace pro zastavení přehrávání hudby.
- Pokud se ovládání sluchátek mění nezáměrně, například, je náhle slyšet okolní zvuk, zkontrolujte nastavení [Ambient Sound Control] pomocí aplikace „Sony | Headphones Connect“. Pokud je nastavena možnost [Wind Noise Reduction] nebo [Ambient Sound], sníží se účinek potlačení šumu. Nastavte režim potlačení šumu.

Bezdrátová stereofonní sluchátka s potlačením hluku
WH-1000XM4

Resetování sluchátek

Pokud sluchátka nelze zapnout nebo je nelze ovládat, i když jsou zapnutá, během nabíjení stiskněte současně tlačítko  (napájení) a tlačítko CUSTOM (vlastní). Sluchátka se resetují. Informace o registraci (párování) zařízení se nevymažou.

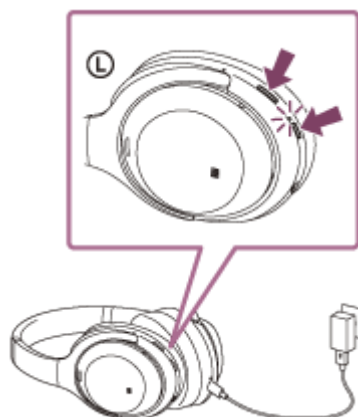

Pokud sluchátka nefungují správně ani po provedení resetu, proveďte jejich inicializaci pro obnovení továrního nastavení.

Příbuzné téma





- [Inicializace sluchátek pro obnovení továrního nastavení](#)

Bezdrátová stereofonní sluchátka s potlačením hluku
WH-1000XM4

Inicializace sluchátek pro obnovení továrního nastavení

Pokud sluchátka nefungují správně ani po provedení resetu, proveďte jejich inicializaci.

Vypněte sluchátka při odpojení kabelu USB Type-C a potom stiskněte a na 7 sekund nebo déle podržte zároveň tlačítko  (napájení) a tlačítko CUSTOM (vlastní).

Indikátor (modrý) 4krát zabliká (   ) a sluchátka se inicializují. Tato operace obnoví tovární nastavení hlasitosti apod. a vymaže všechny informace o párování. V takovém případě odstraňte informace o párování sluchátek z daného zařízení a poté je opět spárujte.

Pokud sluchátka ani po inicializaci nefungují správně, obraťte se na nejbližšího prodejce produktů značky Sony.

Poznámka

- Pokud po zakoupení sluchátek aktualizujete software, software zůstane aktualizovaný i po provedení inicializace.
- Když po změně jazyka hlasových informací inicializujete sluchátka, abyste obnovili výrobní nastavení, bude obnoveno i výrobní nastavení jazyka.